56 años
siempre imitada
nunca igualada!
PAPAYA SALVIETTI

PRESENCIA

MATUTINO FUNDADO EL 28 DE MARZO DE 1952
AÑO XXV - 6.547 - LA PAZ, BOLIVIA, SABADO 28 DE AGOSTO DE 1976 - 16 PAGINAS - $b. 2.00

el verdadero chuflay se prepara con ROSS'S Ginger Ale
PEDIDOS Salvietti

...al. Banzer a PRESENCIA

...Armarse en busca de enfrentamiento constituiría actitud irresponsable

"Nos hemos dado cuenta (los bolivianos) que con esfuerzo colectivo podemos desarrollar los grandes recursos humanos y materiales del país".

"Estamos demostrando con los hechos que este modelo político funciona y sirve a los mejores intereses de Bolivia"

"Los planes inmediatos del gobierno propenden a "convertir a nuestro país en proveedor de bienes de gran demanda mundial".

"Creo que las definiciones absolutas como las de "centro-izquierda" o "centro-derecha", no corresponden a la realidad contemporánea".

...livia no está en ninguna ...era armamentista y destina ...yor parte de sus recursos a ... desarrollo social y ...mico, aunque esto no ...ica descuidar sus necesi... militares y reposición de ...ial obsoleto, declaró el ...idente Hugo Banzer a PRE... en el curso de una ...vista basada en un cues...rio que se le había ...ntado días antes. De esta ..., expuso nuevamente los ...os en que se basa la ...ítica boliviana: pacifismo y ...ño de mejorar los niveles ...da de sus habitantes.

...ni manera de ver -dijo el ...idente- una carrera ar... desata que concretamente ...e un enfrentamiento entre ...s hermanos, en cualquier ...de la América Latina, no ...ería irresponsable por ...distrae de objetivos ...les de desarrollo sumas ...e gastan en armas, sino ...e pondría en riesgo una ...paz que requiere de gran ...encia, sabiduría y sensatez, ...mantenerla en beneficio de ...gran comunidad la...americana".

...declaración presidencial ...a una pregunta en torno a ...erdas versiones en sentido ...ue tanto Perú como Chile ...invertido, en los últimos ..., grandes sumas de dinero ...mencionan cientos de ...ones de dólares) en la ...pra de armamento mo...no.

...as preguntas fueron en...gadas poco antes de cum...rse cinco años de ad...inistración encabezada por el ...al Banzer, y para conversar ...l Primer Mandatario y ...er conceptos contenidos en ...s respuestas al cuestionario, ...deró a la Casa de Gobierno ...s miembros de esta casa ...odística. Esta parte de la ...evista será entregada a ...stros lectores en nuestra ...ión de mañana.

PREGUNTAS Y RESPUESTAS

...a relación de las respuestas ...cionario entregado por PRESENCIA a la siguiente:

¿Cuáles son los objetivos importantes alcanzados por Gobierno durante estos cinco ...os de administración?

...El haber demostrado, en la ...ca, que la unidad del pue... boliviano y la aplicación de ...a política de sentido común, ...ada de rígidos dogmas ...rminales, y apoyada, sen...blemente, en los mejores in...ses de la colectividad ...nal, constituye un modelo ...e supera, con amplitud, a todos los experimentos ...e se hicieron en el pasado con ...stro país. Creo, sin...mente, que la mentalidad, ...tal todos los bolivianos ha ...ciado en gran medida ...te los últimos cinco años. ...emos dado cuenta de que ...el esfuerzo colectivo y ...omunado, sin rencores ...tiles, sin discordias estériles, ...emos desarrollar, al ...smo de su potencialidad, los ...dos recursos materiales y ...anos con los que cuenta ...stro país. El inventario físico ...e lo que hemos logrado ...nte los últimos cinco años, ...uy extenso, y está a la vista ...quien lo quiera ver, pero ...stra ampliamente lo que ...emos logrado en un marco conceptual. Este ha cambiado. Esta es la realidad que debemos exhibir. Y ha cambiado para ...orar.

¿Cuáles fueron las dificultades más graves que tuvo ...ue vencer su régimen durante estos cinco años?

...Las dificultades más im...rtantes fueron precisamente ...s heredadas de la vigencia ...e arcaicas estructuras ...ales, responsables de ...ste atraso anterior, de ...er la presión de los in...ses partidarios y sectarios y ...onvencer a los bolivianos de ...portancia de la unidad de ...erzos para el apro...amiento al máximo de sus ...as posibilidades de ...tación económica y social. ...o ocurrido, es cierto, in...ses aislados de per...ación de un sistema de ...n, paz y trabajo que todos ...s anhelado siempre, pero ...marcha de los acon...imientos en el terreno ...nico, desarrollo, progreso, ...activo, constante y cons...ente, prestigio in...nacional, amplio crédito ...ero y externo- han sido ...obre todo consecuencia de las ...adas dificultades que se ...entaron en el plano ...nal.

¿Cuándo piensa que su ...no logrará a constituir las ...iciones necesarias para que ...a funcionar los partidos ...ticos y los sindicatos?

...El Gobierno que presidó ...e creando desde ahora, las condiciones para el oportuno funcionamiento de las instituciones políticas, sindicales e institucionales. Estamos demostrando con los hechos de que este modelo político funciona y sirve a los mejores intereses del país. Sin duda alguna los organismos de poder político, sindical e institucional que tienen un rol protagónico a jugar en el país, dentro de los plazos fijados por el estatuto de gobierno de Noviembre de 1974, a partir de 1980, serán los que mejor comprendan e interpreten el sentir popular, que sólo aspira a que se mantengan las condiciones que han permitido al país, por primera vez en su vida republicana, disfrutar de una continua etapa de progreso económico y social. Hablar de plazos estrictos, y fijarse condiciones rígidas, no tiene sentido dentro de este contexto. Lo que importa es el país y su futuro.

4. ¿Cuáles son los planes inmediatos y más urgentes que fijó su Gobierno para su ejecución?

—Los planes inmediatos están contenidos en el plan operativo en actual ejecución y los de mediano plazo están expuestos en el plan quinquenal recientemente dado a conocer a la opinión pública por los medios de información. Conceptualmente ambos planes tienen por finalidad modificar la estructura económica y social de nuestro país, integrarlo humana y físicamente, limitar su situación de dependencia y aprovechar sus grandes recursos en los campos de la minería, la agricultura, los hidrocarburos, la energía hidroeléctrica y la generación de excedentes exportables, para convertir a nuestro país en proveedor de bienes de gran demanda mundial, una vez satisfechos, como ya lo están en gran parte, los requerimientos de su mercado interno.

5. ¿Puede ser calificado su Gobierno como de centro-izquierda?

—En ocasión del muy reciente encuentro con los trabajadores de las empresas mineras nacionalizadas expuse la tesis política del gobierno de las Fuerzas Armadas que me honro en presidir. Creo que las definiciones absolutas como la del "centro-izquierda" o "centro-derecha", no corresponden a una realidad contemporánea, y antes que poner en evidencia una realidad la ocultan o enmascaran. El espectro de los países de lo que antes se llamaba de "centro-izquierda" es tan amplio y diverso que encuadrarse en ese marco sería, simplemente, evadirse de las definiciones de la manera más simple. El Gobierno que presido es nacionalista, y los conceptos que definen su marco conceptual, están contenidos en el documento al que he hecho referencia, y que por razones de espacio no es del caso reiterar, aparte del hecho de que han sido objeto de amplia divulgación por la prensa nacional, y folletos de distribución general, accesibles a todo público a través de la Secretaría de Prensa e Informaciones de la Presidencia de la República.

6. ¿Considera que Bolivia forma parte del Tercer Mundo y de qué manera?

—Si por Tercer Mundo vamos a entender los países que no pertenecen al área de los países capitalistas altamente desarrollados, ni a los países regimentados del mundo socialista, Bolivia sí pertenece a ese Tercer Mundo. Pero no debe olvidarse que en el medio están, por ejemplo, los países productores de petróleo, especialmente del Medio Oriente, con una enorme acumulación reciente de recursos financieros, que exceden ampliamente a sus necesidades, así como los países productores de oro, que en un largo tiempo de bonanza de ese metal también han acumulado recursos que no requieren en un tiempo perentorio. Se da así, la singular situación, de que ciertos países de alto grado de desarrollo industrial, acuden en demanda de crédito a otros que recientemente, buscaban, en esos mismos países, financiamiento para urgentes obras de desarrollo. A mi manera de ver no hay Primero, ni segundo ni tercer mundos. Hay una multiversidad de naciones, cada una con sus problemas y sus perspectivas propias y específicas.

7. Como consecuencia del mantenimiento de la carrera armamentista en el Cono Sur, ¿considera que Bolivia podría verse en la necesidad de destinar mayores fondos para su defensa?

—Bolivia debe destinar la mayor parte de sus recursos a las tareas impostergables del desarrollo económico y social, sin descuidar, naturalmente las necesidades de mantenimiento y reposición de materiales para uso de sus Fuerzas Armadas, pero a mi manera de ver, una carrera armamentista que concretamente, busque un enfrentamiento entre países hermanos, en cualquier región de la América Latina, no sólo sería irresponsable por cuanto distrae de objetivos esenciales de desarrollo sumas que se gastan en armas, sino porque pondría en riesgo una paz que requiere de gran prudencia, sabiduría y sensatez, para mantenerla en beneficio de la gran comunidad latinoamericana.

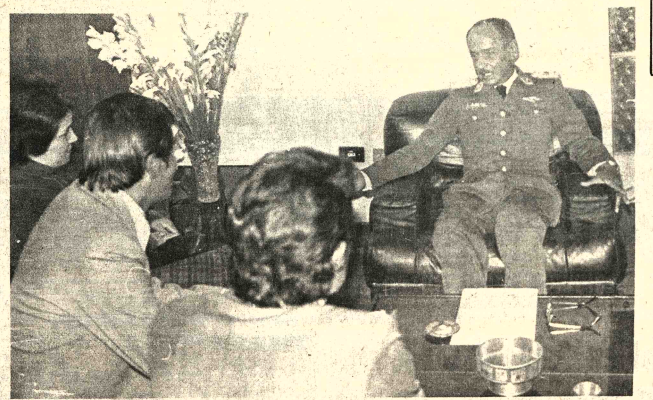

- ENTREVISTA.- El presidente Hugo Banzer Suárez conversó ayer con PRESENCIA sobre los logros de sus cinco años en el gobierno, las perspectivas futuras y la política exterior de Bolivia. En la fotografía, el mandatario expone a tres miembros de esta casa periodística temas sobre la marcha del país.

No serán revisados casos de mineros presos o exiliados

La situación de los mineros que fueron detenidos y exiliados a raíz del último conflicto, es irrevisable, anunció ayer el Ministro del Interior, General Juan Pereda.

La consulta fue hecha a la salida de la reunión de Gabinete y en respuesta a la solicitud hecha por las madres y esposas de los mineros presos y exiliados.

Pereda dijo que los casos de los detenidos y expulsados, fue debidamente analizada en su oportunidad habiéndose comprobado su ingerencia en cuestiones políticas.

En cuanto a la situación de los mineros que fueron despedidos, el Ministro del Interior dijo que es una cuestión que debe resolver la Comibol, en razón de que es una cuestión estrictamente laboral.

A mediados de semana un grupo de esposas y madres de mineros presos, exiliados y despedidos de sus fuentes de trabajo solicitaron públicamente en La Paz el retorno de los expulsados del país, la libertad de los detenidos y la restitución de sus trabajos.

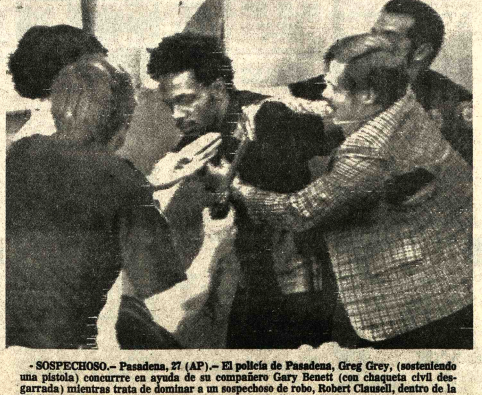

- SOSPECHOSO.- Pasadena, 27 (AP).— El policía de Pasadena, Greg Grey, (sosteniendo una pistola) concurrre en ayuda de su compañero Gary Benett (con chaqueta civil desgarrada) mientras trata de dominar a un sospechoso de robo, Robert Clausell, dentro de la filial de la United California Bank en Pasadena (Radiofoto AP).

Lleras Restrepo acusa a Chile de violar el Acuerdo de Cartagena

Sostiene que esa nación debe retirarse del Pacto si no acepta acuerdos

BOGOTA, 27 (AP).- El ex-Presidente Carlos Lleras Restrepo, uno de los forjadores del Grupo Andino, acusó a Chile de violar el acuerdo de Cartagena y dijo que ese país debería retirarse del Pacto si no acepta las decisiones tomadas por las demás naciones en Sochagota a mediados de este mes.

Lleras Restrepo, quien en 1966 propuso a los entonces presidentes de Chile, Eduardo Frei, Ecuador, Clemente Yerovi, Perú, Fernando Belaunde y Venezuela, Ral Leoni, constituir el Pacto Andino a fin de avanzar aceleradamente en la integración económica del área subregional, comentó en su semanario "Nueva Frontera" la crisis del Pacto y señaló que "el nuevo esfuerzo cumplido en Sochagota deberá encontrar en Chile una adecuada correspondencia".

Chile, que en 1966 acogió con entusiasmo la iniciativa de Lleras ha rechazado inicialmente ahora las reformas introducidas al estatuto de capitales extranjeros por insuficientes para lograr el objetivo de obtener mayor flujo de inversiones foráneas a la subregión.

Al referirse a este punto, Lleras Restrepo escribió:

"Un rechazo chileno no podría explicarse sino por la resolución de separarse de la integración andina para seguir otros caminos y una política radicalmente distinta de la que hizo posible los anteriores entendimientos.

"Pero si eso es así debe despejarse cualquier equívoco; no sería posible que se apelara a ciertas omisiones del Acuerdo de Cartagena para permanecer en el grupo sin cumplir las obligaciones que los demás aceptan".

Chile ha dicho que no proyecta retirarse del Pacto Andino aunque se ha negado a firmar el protocolo que reformó el Acuerdo de Cartagena para prorrogar dos años los plazos señalados para iniciar la programación industrial conjunta y la aplicación preliminar del arancel externo común.

El ex-Presidente liberal acusó además a Chile de violar el Pacto Andino al fijar unilateralmente un arancel mínimo con gravámenes inferiores a los acordados por los demás países.

"Se está quebrantando una de las bases fundamentales", afirmó Lleras y agregó: "No resulta admisible que los tecnócratas al servicio de la junta militar chilena pretendan que sus teorías y su transitorio influjo priven sobre serios compromisos internacionales".

Sin embargo, Lleras Restrepo se pronuncia en favor de aranceles razonables que permitan un adecuado desarrollo de la industria subregional y a la vez no sean muy gravosos para los consumidores.

"No creo, personalmente, que el arancel común tenga que ser exageradamente protecciónista; pero sí debe ser apto para permitir el desarrollo de la producción con reajustes normales en los países del grupo", afirmó.

En Sochagota, BOLIVIA, Colombia, Ecuador, Perú y Venezuela también acordaron señalar gravámenes arancelarios por debajo de los límites inicialmente contemplados, atendiendo otra solicitud de Chile, pero esta fórmula aparentemente tampoco satisfizo al Gobierno chileno.

Finalmente, Lleras Restrepo exhortó a los socios del Pacto Andino a no "permitir que se derrumbe una organización que ya ha producido buenos frutos".

Se espera que el futuro del Pacto quede despejado el mes próximo en la reunión de la Comisión Mixta del Acuerdo de Cartagena que se celebrará en Lima.

Terroristas destrozaron fachadas de dos sinagogas en Argentina

Otra bomba hirió a varias personas en una oficina de la Armada

BUENOS AIRES, 27 (AP).- Una ola de atentados terroristas con bombas ocurrió en el área de Buenos Aires hoy incluyendo bombas contros sinagogas y una dependencia de la marina, informaron fuentes de seguridad.

Dijeron que un número no determinado de personas resultaron heridas en una oficina de reclutamiento de la armada cerca del centro de Buenos Aires.

Las fuentes también dijeron que unidades de demolición de bombas de la policía desactivaron cargas explosivas en una galería comercial operada por judíos, un diario dirigido por un editor judío y una estación del subterraneo.

Las fuentes dijeron que la policía esta noche retiró un camión que contenía tres paquetes conectados por un cable de enfrente de la Embajada de los Estados Unidos en el corazón de la capital. Fuentes diplomáticas dijeron que la guardia nocturna de la embajada fue evacuada.

No se sabía si los paquetes eran explosivos. La embajada esta a tres cuadras de la Casa Rosada de Gobierno donde trabaja el Presidente de la Nación.

Las explosiones en las sinagogas fueron esta madrugada. En la noche, estallaron bombas en la dependencia de la Marina, y en al menos tres concurridas esquinas del centro, según las fuentes. Dijeron que las bombas en la calle eran pequeñas y no causaron víctimas. Una unidad de demolición hizo estallar una bomba hallada en un auto en un taller de reparación en la plata 50 kilómetros al sur.

Cerca de la medianoche el Presidente General Jorge Videla, se reunió con el jefe de la policía y el Ministro del Interior, aparentemente para discutir la violencia.

Mientras tanto en momentos en que se inhumaban los restos de un cabo de la policía asesinado ayer por tres extremistas en una ciudad al sur de aquí, presuntos guerrilleros izquierdistas hirieron gravemente a un oficial de la policía al cometer un ataque a balazos contra una comisaria en esta capital.

Fuentes de seguridad confirmaron que tres personas resultaron heridas ayer víctimas de una nueva modalidad terrorista, el envio de presentes que ocultan explosivos. Las tres personas están vinculadas con empresas extranjeras.

Otro grupo de terroristas, aparentemente de izquierda atacó a balazos desde un camión cerrado una comisaría de la ciudad balnearia de Mar del Plata, a 400 kilómetros al sur. La policía dijo que no se registraron víctimas ni detenidos.

La policía dijo anoche que un subficial fue muerto a balazos cuando salía de un comercio en la localidad de Temperley, a unos 15 kilómetros al sur de Buenos Aires.

Por lo menos 897 personas murieron en lo que va del año en la ola de violencia política, unas 691 desde el incruento golpe de estado del 24 de marzo pasado en que los militares depusieron a la presidenta Isabel Perón. El año pasado la violencia cobró unas 900 vidas.

Ministro de Finanzas

Situación económica de Bolivia es la más sólida de su historia

El Ministro de Finanzas declaró ayer que la situación económica y la del signo monetario es la más sólida y firme que haya alcanzado el país.

El Lic. Carlos Calvo explicó que presentó en la reunión de Gabinete cumplida ayer, un informe sobre la situación económica y financiera de Bolivia en el primer semestre del año en curso, asimismo sobre algunas proyecciones hasta fines de gestión.

El entrevistado dijo que el Presidente de la República y el Gabinete pudieron comprobar que la situación económica del país es sólida. "Se ha mencionado -expresó- la situación quizá más sólida de nuestra economía y de nuestro signo monetario".

Calvo se excusó de responder a otras preguntas y explicó que convocará a una conferencia de prensa para brindar mayores detalles.

Sobre el mismo tema, el portavoz de Gabinete, Renán Estenssoro, declaró que, en líneas generales, el Ministro de Finanzas se refirió al comportamiento "tanto del presupuesto, que revela una racionalización de los gastos e ingresos del país, como así también al comportamiento de las exportaciones e importaciones y de la favorable balanza de pagos de Bolivia". Explicó que "jamás en su historia económica, el país estuvo en una posición más sólida y firme".

Decretarían libertad sindical en España

MADRID, 27 (AP).- La oposición no comunista, que se apresta a realizar una reunión cumbre antigubernamental la semana próxima, levantó hoy un coro de protestas por la decisión oficial de prohibir al dirigente del Partido Comunista Santiago Carrillo su regreso al país desde el exilio.

El nuevo problema se presentó al Gobierno mientras el Premier Adolfo Suárez se reunía con 10 miembros de su gabinete tras celebrar consultas con el Rey Juan Carlos. No hubo anuncio oficial sobre lo tratado en la sesión del minigabinete, a las 3 de la mañana, pero después de ella el Gobierno, inició contactos con la Unión de Trabajadores Socialistas, organización ilegal, en medio de versiones de que Juan Carlos se apresta a poner fin a cuatro décadas de control gubernamental sobre los sindicatos, decretando la libertad sindical.

El Ministro de sindicatos, Enrique de la Mata, se reunió con los dirigentes de ese grupo, los que después afirmaron que les expresó que la libertad sindical era una posibilidad cercana.

El rey viajó de regreso a Mallorca, para continuar sus vacaciones.

La alianza de oposición, mientras tanto, se reunió para preparar sus planes para una reunión en Madrid el próximo 4 de septiembre.

Enfrentando la creciente presión para convertir las reformas democráticas que prometió, Suárez llamó a una reunión plenaria del gabinete, un día antes del encuentro de alto nivel que reunirá por primera vez a los comunistas, socialistas, demócratas cristianos, grupos de centro izquierda y separatistas de catalanes y vascos.

El Partido Comunista reci-

35 personas murieron en Sudáfrica

JOHANESBURGO, SUDAFRICA, 27 (AP).- El pueblo africano de Soweto amaneció hoy en calma después de cuatro días de violentos enfrentamientos entre negros que, según cálculos oficiales, dejaron un saldo de 35 muertos.

La policía informó sólo acerca de una pequeña turba el día, mientras decenas de millares de negros del pueblo regresaron a sus tareas en la cercana ciudad de Johanesburgo. Muchos de ellos recibieron menor paga debido a que permanecieron en sus hogares durante la huelga masiva de Soweto.

Catorce de los muertos durante el segundo día de incidentes murieron cuando la policía disparó para restablecer el orden. Otros fueron muertos a machetilladas y pedradas o lanzazos en combates cuerpo a cuerpo entre negros, dijo la policía.

Las últimas muertes elevaron a 287 el número de muertos en el incidente racial sudafricano desde que estallaron los disturbios por primera vez el 16 de junio en Soweto.

Ministro chileno de Economía:

Las inversiones no llegarán a niveles necesarios si se mantiene Decisión 24

SANTIAGO DE CHILE, 27 (AP).- El Ministro de Economía, Sergio de Castro, afirmó hoy que es "una ingenuidad" pensar que la inversión extranjera llegará en los niveles necesarios al Grupo Andino si se mantienen las limitaciones de la llamada Decisión 24.

De Castro participó en una mesa redonda que analizó los dos temas de divergencia entre Chile y los demás países andinos del grupo: regulación del capital extranjero y el arancel externo común.

Chile ha pedido la modificación de la decisión 24 para que aumente el flujo de capitales desde el exterior, y el establecimiento de una franja amplia de aranceles.

De Castro señaló que Chile no desea otorgar franquicias especiales a los inversionistas extranjeros, sino que "habría que establecer una cláusula que obligará a las naciones del Pacto Andino a hacer extensiva automáticamente a los industriales nacionales cualquier garantía que se otorgue al capital extranjero".

Dijo que si no se deroga la actual obligación para las empresas extranjeras de convertirse en nacionales en un plazo de quince años, sería imposible incorporar tecnología moderna en la región.

En política arancelaria, Chile desea una estructura entre un 10 y un 35 por ciento, dijo el Ministro. Agregó que el país entiende la diversidad de política económica que aplica cada uno de los países del mercado subregional.

"Por eso mismo, estamos abogando por una franja amplia de barreras arancelarias que permita la aplicación soberana de las políticas de cada país".

Un sistema de altos aranceles desintegraría el Pacto Andino, ya que cada nación querría tener las mismas industrias, indicó.

Afirmó que altos aranceles harían imposible la integración del Pacto Andino con otros países sudamericanos y con la ALALC, porque estos no aceptarán lo que calificó de "absurdos niveles de protección".

Los otros países del Pacto Andino -BOLIVIA, Colombia, Ecuador, Perú y Venezuela- se reunieron recientemente en Sochagota, Colombia, donde acordaron reformas de las disposiciones sobre inversión foránea y los impuestos arancelarios comunes.

Chile ha dicho que no existe una aproximación entre estos acuerdos y la posición nacional, como se había dicho en el exterior. Chile ha reiterado que no se retirará por ningún motivo del Pacto Andino.

El país no firmó el protocolo complementario del Acuerdo de Cartagena, suscrito recientemente en Lima, porque desea estudiar primero los dos puntos de divergencia.

La próxima reunión de la Comisión se realizará a mediados de septiembre en Lima.

Ultimas de la noche

- MOSCU, 27 (AP).— El Tribunal Popular de Moscú sentenció hoy a tres norteamericanos a los campos de trabajo por el término de ocho, siete y cinco años por ingresar de contrabando a la Unión Soviética cerca de 28 kilos de heroína.

VELASCO

- LIMA, 27 (AP).— El ex Presidente de la República, General Juan Velasco, fue internado hoy en el Hospital Militar, luego de un viaje desde Washington donde se sometía a una programa de rehabilitación para una pierna ortopédica que se vio agravado por un derrame cerebral que ha paralizado parte del cuerpo.

LOPEZ-REGA

- RIO DE JANEIRO, 27 (AP).- El apoderado en Brasil del peronista José Lopez Rega, el brasileño Claudio Ferreira hoy recuperó su libertad y declaró aquí que desconocía el paradero del ex-ministro argentino.

Sucre:

Autoridades de CODESA elaboran plan operativo para el año 1977

SUCRE, 27 (PRESENCIA). Las instituciones de Chuquisaca elaboran sus planes anuales operativos para conformar luego el plan anual operativo departamental, que será diseñado por el Comité de Desarrollo y Obras Públicas de Chuquisaca.

Hasta el 27 de agosto, las entidades del sector público deben entregar a CODESA sus planes sectoriales, o cuando menos los objetivos que se proponen alcanzar durante la próxima gestión, sobre la base de los proyectos cuyos perfiles serán estudiados por el Comité de Desarrollo.

"El Plan Anual Operativo es la norma que orientará la vida y el quehacer de los organismos que resulta ser la ejecución en un año del Plan Quinquenal de Desarrollo adoptado por el Gobierno", dijo el Presidente del Comité.

José Luis Aguirre retornó de La Paz luego de participar en una reunión de Prefectos, Alcaldes y Presidentes de Comités y Corporaciones, donde se explicó el Plan Quinquenal y se dieron instrucciones para la fase de ejecución.

"Anualmente, se debe preparar el Plan Operativo, especificando objetivos y metas que se deberán alcanzar, pero simultáneamente se añade una nueva gestión al Plan, de manera que hablando con propiedad, el Plan Quinquenal resultará tener horizonte indefinido", explicó.

Durante la reunión de La Paz, se analizaron los problemas que debe superar la fase operativa, "las disposiciones legales entraban el funcionamiento de las instituciones y ese es uno de los mayores obstáculos", dijo Aguirre.

El Plan Quinquenal esta financiado por dos canales : los recursos propios de cada institución y los que sean asignados por el Tesoro General de la Nación, como soporte adicional.

Señaló que los Comités y Corporaciones son las entidades coordinadoras, a cuyo cargo está la elaboración del Plan Anual Operativo Consolidado de los diferentes departamentos y regiones del país.

PROMOCION SOCIAL. La inauguración del primer curso nacional de Promoción Social que se realiza en Sucre, contó con la presencia de los Arzobispos de Sucre y La Paz, Mons. Clemente Cardenal Maurer y Mons. Jorge Manrique, y un nutrido grupo de participantes del sur del país.

Rehabilitación de servicio aéreo a Potosí demora por lentitud de trabajos de AASANA

POTOSI, 27 (PRESENCIA). Serias protestas se escuchan en esta capital por el descuido que demuestra AASANA, empresa de los aeropuertos, para la rehabilitación del servicio aéreo a Potosí.

Desde el pasado mes de junio, AASANA se comprometió en breve tiempo a realizar arreglos en el aeropuerto Cap. Rojas de esta ciudad, pero hasta la fecha, el servicio de aviones se halla suspendido por los lentos trabajos que se vienen efectuando.

Tanto la industria como el comercio y también el turismo se ven perjudicados y se sabe que AASANA no pone ningún interés por mejorar la pista de la región.

RECLAMOS

Se informó que el LAB, en meses pasados ha enviado a un técnico a verificar las deficiencias del aeropuerto, habiendo constado estos aspectos : a) reparación y cerceado de la pista; b) mejoramiento de las comunicaciones, dotando de una frecuencia para la torre de control; c) instalación de un anemómetro nuevo d) instalación de un termómetro nuevo e) instalación de una manga de viento en la cabecera 04; f) delimitación y señalización de la pista de aterrizaje g) dotar al edificio terminal de comodidades para los pasajeros.

PEDIGÜEÑOS

Ridiculizando a AASANA, se sostiene en Potosí que esta empresa parecería un pedigüeño que acude a una y otra institución para prestarse gratuitamente un tractor, una volqueta o algo parecido y que en la ciudad del Cerro Rico no cuenta ni con una pala ni con un micrófono para su servicio.

"AASANA —se dice— por no erogar gastos o no tener recursos, acude a varias entidades pidiendo cooperación, cuando su deber es realizar cualquier arreglo y mejora por su propia cuenta".

La suspensión del servicio aéreo a esta ciudad, se responsabiliza únicamente a AASANA y que, luego de fijarse el plazo de un mes, está demorando más de 90 días.

INFORMACION. El Alcalde Municipal de Santa Cruz, general Fernando Sattori, aparece durante una conferencia de prensa, rodeado de jefes de las diferentes secciones de la comuna. El Alcalde dio amplia información sobre la labor de esa repartición y cada jefe de sección suministró detalles de las obras que se ejecutan (FOTO PRESENCIA—Santa Cruz).

Noticias de Montero

MONTERO, 27 (PRESENCIA).- El Consejo Nacional de Vivienda iniciará en breve la construcción de 65 unidades de interés social, con destino a los trabajadores municipales, según se anunció oficialmente. La Alcaldía de Montero ha donado para esta obra tres hectáreas. Actualmente se elaboran los planos.

MURIO CARBONIZADO.-

Enrique Burgos Montenegro, que conducía un camión Ford 3-6233, murió carbonizado al incendiarse el vehículo, luego de sufrir un vuelco de campana, en el kilómetro 42, lugar denominado El Naranjal sobre la carretera a Santa Cruz. Tanto el camión como el conductor quedaron reducidos a cenizas y fue prácticamente imposible cualquier intervención para apagar las llamas.

INCENDIOS.-

Varios frentes están ardiendo en esta región, como consecuencia de una fuerte sequía. Los incendios afectan especialmente a cañaverales pero también se están propagando hacia el monte, especialmente cerca a la reserva forestal de El Chore. La mayoría de éstos focos son producto de la quema de chacos, por parte de los campesinos, que son avivados por fuertes vientos que se están registrando.-

REFACCION DE ESCUELAS.-

El Regimiento "Manchego" (ranger) está refaccionando en varias poblaciones de esta región los locales escolares. Se anunció que para la fiesta cívica del Departamento entregará los locales refaccionados de Portachuelo, San Carlos, Buena Vista y Buen Retiro. La contribución, a través de Acción Cívica, no sólo es con mano de obra sinó también económicamente. De los 300,000 pesos que costarán esos arreglos, el "Manchego" aportó 100.000 pesos en efectivo.-

ESPUNDIA.-

Unas doscientas personas están afectadas por Espundia, en la región de Yapacaní, donde el Centro de Enfermedades Tropicales realiza algunos estudios. Los afectados son generalmente campesinos y colonizadores que no disponen de recursos para encarar un tratamiento intensivo. Son pocos los medicamentos que les proporciona CENETROP. La Espundia o lepra blanca tiene como vector a un mosquito que produce heridas ulceradas.-

El censo nacional en Santa Cruz contará con 7.800 empadronadores

SANTA CRUZ, 27 (PRESENCIA) - Está en fase final de preparación el Censo Nacional de Población y Vivienda en este Departamento que dispondrá de 7.800 empadronadores en las 13 provincias distribuidos en 117 zonas, según reveló el Director del Censo en Santa Cruz, Javier Méndez Pittari.

Dentro de las estimaciones de preconteo se espera una población aproximada de 650.000 personas en el Departamento y unas 210.000 en esta capital que, en 1.973, según el censo del Comité de Obras Públicas.- tenía 85.000 vivientes. Santa Cruz en el censo de 1950, (el último de carácter nacional realizado en país, tenía una población de 114.000 habitantes). Si las estimaciones se confirman, habrá decir que en 25 años aproximadamente, la población en Santa Cruz se triplicó.

En amplio enfoque sobre los preparativos, las medidas que se están tomando, los resultados que se esperan y, en general, sobre la planificación del censo en el distrito, fue dado a conocer, durante una conferencia de prensa, por el director Méndez Pittari. En esa ocasión, el Presidente del Departamento, presidente del Comité Departamental de Censo, dijo que "estaba complacido por la preparación que se está recibiendo para llevar adelante esta tarea, que constituyé una de las actividades trascendentales del gobierno.

SIN CONJUNTA.- Los organizados del censo en este departamento dicen estar complacidos por la cooperación que están recibiendo, para alcanzar los objetivos que se tiene este empadronamiento de carácter nacional. Periodistas y radialistas realizan una labor coordinada, para despertar interés en la población a través de un comité de cooperación al censo.

El Comité de Obras Públicas está cooperando con la edición de 100.000 afiches para todo el departamento y 14 personas con tiempo completo, a disposición del Comité del Censo, la Universidad ha puesto a disposición su equipo de computación, la empresa privada por ejemplo Cervecería "Santa Cruz, coloca en sus productos, membretes con lemas alusivos al censo.

PREPARATIVOS.-

El censo, en este distrito, estará a cargo de los maestros, sector que fuera de estar distribuído en todo el territorio, conoce más la idiosincrasia de la población, Están recibiendo entrenamiento audio-visual.

Rodolfo Vera, coordinador Nacional del Censo, se ha referido a la importancia de este paso, señalando que la falta de estadísticas de población en el país, por lo menos aproximadamente, ha ocasionado muchos problemas.

El censo comenzó a prepararse el año pasado. El presupuesto nacional para esta labor es de 3.000.000 de dólares, financiado a través de Naciones Unidas y un monto extra aportando por el gobierno nacional.

Se ha levantado un cronograma sobre la agrupación de viviendas en las diferentes provincias, que servirá de base para la movilización de los empadronadores. Veinticinco personas, durante varios meses, han recorrido las tres provincias cruceñas, realizando un estudio preliminar de planificación. Se espera que se llegó hasta las comunidades más alejadas.

LA ESTRATEGIA.-

El 29 de septiembre, 7.800 empadronadores comenzarán a trabajar en este Departamento, de los cuales 3.000 censarán en esta ciudad, con un 20 por ciento de gente preparada para suplir faltas o cualquier contratiempo.

Ese día, conforme, a la disposición del gobierno, nadie circulará por calles ni caminos. Las emisoras del Departamento trabajarán en cadena, para instar a la población a cooperar.

Los periodistas, por su parte, informarán permanentemente sobre la labor del censo. Días antes, habrá mesas redondas en la televisión de la Universidad, con diferentes sectores de la población, para hablar sobre el censo y su importancia. Se dará también a conocer la clase de preguntas que contiene la boleta, a fin de que la gente esté ya enterada sobre el contenido.

Méndez indicó que el censo permitirá al país obtener una gran masa de estadísticas, que una vez procesadas servirán tanto a nivel nacional como internacional, para planificar programas, sobre bases reales. Habló también sobre la labor que realizan actualmente los maestros en todos los establecimientos, recalcando la importancia del censo , de manera que sea los alumnos los que predispongan a sus padres, en sus hogares, a cooperar. El Comité de Obras Públicas ha donado de pequeñas tarjetas perforadas con sistemas IBM, donde la palabra "Censo" se hace llamativa, para los jóvenes que, sumados a los variados colores, sirven de propaganda y llevan una leyenda: El Censo Nacional de Población y Vivienda, es una realidad para el país, colaboremos con el mismo. . .".

RESULTADOS DEL CENSO.-

Méndez indicó que en esta ciudad se podrá conocer la cantidad de población, cuántas mujeres y cuántos hombres, unas cuatro horas después de terminar el censo, el 29 de septiembre a las 18 horas. Eso significa que los primeros resultados se conocerán alrededor de las 22 horas.

Sin embargo, para conocer los resultados de todo el Departamento serán necesarios unos días, puesto que se prepararán los datos en el Centro Nacional de Computación. Pero, para agilizar el proceso y se puedan conocer los resultados para Santa Cruz, en el menor tiempo posible, el Comité de Obras Públicas destacará un grupo de especialistas a La Paz, quienes trabajarán juntamente con el Consejo Nacional. Una vez se logren completar las cintas de computación, una copia será traida aquí, para ser procesada en las computadoras, tanto del Comité como de las universidades.

Los personeros del censo nacional, estiman que todos los datos que se quieren lograr se conocerán recién después de unos dos años, puesto que la evaluación será lenta y con un cúmulo de informaciones.

En este Departamento, el censo no será solamente en un día, especialmente en poblaciones alejadas, sino que tal vez demorará entre dos y tres días, puesto que la movilización de los empadronadores requiere cubrir largas extensiones.

En 1950, Santa Cruz tendía a una densidad de población de 0.8 por ciento por kilómetro cuadrado, ahora se espera tener 2.5 por ciento por kilómetro,este dato estimado al censo lo confirmará.

IMBA
ALEGRIA...
POLLOS FUERTES, GANADO BIEN ALIMENTADO
Mega ALIMENTO BALANCEADO
PARA AVES Y GANADO

Fórmica
108
Dibujos
ACABA DE RECIBIR
Monje Ltda.
Calle Mercado 1380 esq. Loayza

Universidad Boliviana
Universidad Mayor de San Andrés
FACULTAD DE CIENCIAS PURAS Y NATURALES
Curso de actualización
"Metodología de la enseñanza de las ciencias"
A cargo del Departamento de Biología
Coordinador General:
Dr. Juan Arellano Ramirez.
JEFE DEPARTAMENTO DE BIOLOGIA
Relatores:
Dr. Jaime Flores Romay
Lic: Cecile Belpaire de Morales
Lic. Patricia Cubillo de Trigo
Ing. José Lorini Lapachet
Dr. Fernando Zuna Zeballos
Lic. Renato Conti Fratelli
Dr. Eduardo Ayroza Gorena
Dr. Edgar Pozzo Gonzales
Co-auspicio del Consejo Nacional de Educación Superior
Horario: Del 30 de Agosto al 3 de Septiembre de horas 8:30 a 12:00 a.m.
Local: Pabellón de Resistencia de Materiales
Nivel: Profesores de la Universidad
Inscripciones: Departamento de Biología, Facultad de Ciencias Puras y Naturales, del 19 al 27 de Agosto en horario de oficina.
"1976 - AÑO DEL SESQUICENTENARIO DE LA INCORPORACION DE TARIJA A LA REPUBLICA DE BOLIVIA"
Ing. Ismael Montes de Oca
DECANO
FAC. CIENCIAS PURAS Y NATURALES
V°.B°. Dr. Víctor Hugo Guerra
SECRETARIO GENERAL
UNIVERSIDAD MAYOR DE SAN ANDRES

"DALSA" SERVICE
RADIO - TELEVISION - ELECTRONICA
LA PAZ — BOLIVIA
Oficinas y Laboratorios: Colón No. 660 Teléfono 53599
Pone en conocimiento que a partir de la fecha abre su nuevo y moderno DEPARTAMENTO ESPECIALIZADO EN:
ASESORAMIENTO MANTENIMIENTO Y REPARACION DE:
- CAMARAS FRIGORIFICAS
- ESTUFAS
- HELADERAS FRIZZER INDUSTRIALES
- LUSTRADORAS
- REFRIGERADORES DOMESTICOS
- ASPIRADORAS
- COCINAS ELECTRICAS
- CEPILLADORAS
- PLANCHAS TERMOSTATICAS Etc., Etc. Etc.
- LICUADORAS
Y NO OLVIDE DE SU DEPARTAMENTO DE ELECTRONICA EN GENERAL. Solicite los SERVICIOS TECNICOS DE "DALSA SERVICE" UN NOMBRE EN EL CUAL CONFIAR.
"DALSA SERVICE" ES: SEGURIDAD, GARANTIA Y CONFIANZA.

SILVANA
El reloj suizo de confianza
Distribuidores para Bolivia:
LA PRECISION
Casilla 569 - Cochabamba

Comenzó en Sucre cur sobre promoción soci

SUCRE, 27 (PRESENCIA). El primer curso nacional de promoción social, destinado a la capacitación de los recursos humanos que trabajan en las oficinas de Desarrollo Social de Sucre, Tarija y Potosí, fue inaugurado el miércoles en el centro multifuncional de Villa San Francisco.

Cerca de 50 funcionarios participan del curso, varios de ellos pertenecen a la Oficina Nacional de Desarrollo Social. Durante el acto de inauguración, habló la Directora de la Oficina de Sucre, María Luisa de Gantier, quien se refirió a la importancia del curso, agradeciendo a las autoridades por haber elegido a esta ciudad como sede del evento. "Somos conscientes al saber que para el trabajo no sólo es suficiente el esfuerzo sino también la capacitación" dijo.

Las oficinas de Desarrollo Social de Potosí y Tarija están representadas por sus directoras, trabajadoras sociales, médicos, abogados, promotores y maestros que trabajan en el programa de Acción Social que preside de la esposa del Presidente Banzer.

La capacitación del personal, para llevar adelante el Plan Quinquenal en el sector; buscar el intercambio de experiencias; mejorar el conocimiento y la comunicación; son algunos de los objetivos que se busca a través del primer curso.

Cursos similares se cumplirán más tarde en Santa Cruz, para los distritos de Beni y Pando y La Paz, para los distritos de Oruro y Cochabamba.

El curso se pr hasta el lunes 30 de durante su desar procurará "lograr el r vecho de la com directa y el interca experiencia logradas bajo, dentro de la re sur del país".

El Ministro Urbanismo a Monteag

SUCRE, 27 (P CIA) Las localidades teagudo y Muyupamp al Ministro de Urb Vivienda que visi proyectos que se ejec región.

En fuentes del C Desarrollo y Obras Pú confirmó el viaje de Mena Roca, "luego d los festejos de Tarija memora su anexión a

El Ministro insp los proyectos agríco dustriales que funcio zona.

TERMINAL DE B

La terminal de b constituye el Cor Desarrollo, podría ser da el 12 de septiembr Presidente de la R fecha en la que debe co la concentración camp Ravelo. Actualme ejecutan los últimos tr detalles del proyecto financiado con fondos DES y el aporte de C

Ministerio de Educación y Cu

Coordinación Nacional del Programa de Desarrollo Educativo Rural

CONVENIO PRESTAMO A.I.D
511-V-054
CONVOCATORIA A PROPUESTAS Nº 2/76

PROVISION DE SIETE VAGONETAS

Por instrucciones del señor Minis tro de Educación y Cultura, se convo ca por segunda vez, a todas las firma y/o empresas importadoras de veh culos que representan marcas de a tomotores fabricados en los Estad Unidos de Norteamérica, legalmen establecidas en el país, a presen sus propuestas para la provisión SIETE VAGONETAS de una cap dad de nueve pasajeros cada una.

Los interesados deberán pasar por las oficinas de la COORDINACIÓ NACIONAL DEL PROGRAMA D DESARROLLO EDUCATIVO RU RAL, quinto piso del Edificio Electr (calle Mercado Nº 1140) a objeto d solicitar las especificaciones de lo vehículos y otros documentos legale que se precisan para el efecto.

Se recibirán las propuestas hasta e día 15 de septiembre de 1976, en la oficinas de la Coordinación.

La Paz, agosto de 1976

DEPARTAMENTO DE RELACIONES PUBLICAS Y PRENSA

Banco Minero de Bolivia

Aviso de Remate

El Dr. Juan B. Lobatón P., Juez de Partido 4º en lo Civil de la Capital etc.

HACE SABER AL PUBLICO EN GENERAL : Que dentro del juicio coactivo seguido por el Banco Minero de Bolivia contra FERNANDO POU MOUNT B., y ROSAURA SERRANO DE POU MOUNT, sobre cobro de pesos, se ha dispuesto se remate en subasta pública, de los siguientes bienes : CONCESIONES MINERAS : Francia de 20 pertenencias, Anaconda de 40 pertenencias y Progreso de 20 pertenencias mineras, sobre vetas de cobre y otros minerales ubicadas en el Cantón Caquiaviri de la Provincia Pacajes de este Departamento, en el entendido el remate, campamentos, instalaciones, maquinarias, etc., UNA CASA EN LA CIUDAD DE COCHABAMBA : Un lote de terreno con una superficie de 826.27 mt.2, ubicado sobre la calle "Man Césped", en la región de Calacala, la subasta de los bienes señalados será sobre la base de UN MILLON QUINIENTOS DIECISEIS MIL TRESCIENTOS SESENTA Y CINCO 50/100 PESOS BOLIVIANOS ($b. 1.516.365.50), habiéndose señalado para este efecto el día 20 de Septiembre próximo a horas 16.

Los interesados en dicho remate pueden concurrir el día y hora señalados a la Tribuna de Remates del Palacio de Justicia, previo el empoce del 5% en Secretaría.

Es librado en la ciudad de La Paz, a los diecisiete días del mes de Agosto de mil novecientos setenta y seis años.

P.O. del Sr. J.4º de P. en lo C.

Fdo. Milton Novillo R. Secretario del Juzgado 4to de Partido en lo Civil

Guía Profesional

Médicos

Dr. EDDY VILLALBA CARO
GINECOOBSTETRA

Prenatal.- Partos. Complicaciones.- Flujos.- Hemorragias.- Planificación familiar.- Irregularidades menstruales.- Transtornos sexuales matrimoniales.-

CONSULTORIO.- Sagárnaga 288.- (Altos Suc. Banco Boliviano - Americano).
MAÑANAS 9.- 12.
TARDES.- 14 - 20.

DR. ALFREDO RAMIREZ TORRICO
CIRUJANO UROLOGO

Estudios especialización Universidad de Chile.
Cirugía y enfermedades de riñones, vejiga, próstata, genitales, infertilidad, venéreas, etc.
Avenida Camacho 1377 Teléfonos 57219 - 64817.

Consultas: Horas 14-19; sábados 10-12.

DR. ALBERTO MARIACA V.
MEDICO CIRUJANO

Medicina interna. Esp. Gastroenterología, Estómago, intestinos, apéndice, hígado, vesicula biliar, páncreas, etc. Trastornos de la nutrición.
Consultorio Plaza Venezuela Sec. piso (Edificio Sobima) Altos O.K. de horas 14 a 17 y de 19 a 20.30.
Teléfonos: Consultorio 65178. Domicilio 23832.

Dra. SONIA A. OCAMPO
GINECOLOGIA-OBSTETRICIA

Estudios universitarios y especialización Brasil y México.
Atiende Prenatal, partos, enfermedades de señoras, planificación familiar.

Consultorio Ayacucho 208 1er. piso. Edificio Flores horas 15-19.
Teléfonos 25459 Domicilio 43429.

Dr. ANTONIO MEJIA ESCALERAS
CIRUJANO CANCEROLOGO ESPECIALIZADO EN FRANCIA
TUMORES.- Detección precoz; Mama; Tiroides, Piel; Tubo digestivo; Genitales, LINFOGRAFIA. QUIMIOTERAPIA.
Consultorio - Edificio cine SCALA 7º piso Teléfono 56695.
Horario - 18 - 20.

DR. ERLAND PACHECO PEÑA
Internista-Endocrinólogo

Boeio, obesidad, infertilidad, diabetes, trastornos del crecimiento, menopausia y climaterio. Medicina Interna.
Consultorio Av. Arce 2390 Teléfono 20987 Domicilio 41596 Horas 17 a 19.30

DR. JAIME C. TERAN T.
GINECOLOGIA Y OBSTETRICIA

Especialización en los Estados Unidos de Norte América. Miembro de la Asociación de Ginecología y Obstetricia de Norte América Laparoscopia Cauterización por congelamiento.
Consultorio Avenida Villazón 1966.- 2do. piso, teléfono 25060. De horas 9 a.m. - 12:30.
Domicilio teléfono 43558.

DR. FABIO PRADO BARRIENTOS
ENFERMEDADES DE PI
Hospital de Buenos Aires.
Pablo.- Santiago de C
Eczemas - Alergias. Ti
Acné. Consultorio Edi
Castilla 2do. piso, oficina
(Loayza 250). Teléfono 5
16.30 adelante.

DR. GUILLERMO SUAR TEJADA
UROLOGO
Cirugía y enfermedades de
ñones, vejiga, próstata, g
tales, venéreas, etc., trastor
uro-genitales de la infancia
Consultorio Mercado 996 E
Yanacocha 4º. Piso. Horas
20 p.m.

LABORATORIO DE BA
TERIOLOGIA ESPECIALIZ
DA
Dr. JUAN GUERRA ME
CADO
(Catedrático de Micr
biología)
Universidad de Londre
París Río de Janeiro.
Cultivo de bacterios y hongo
Antibiogramas.
Controles microbiológic
industriales.
Centro Médico de Diagnósti
Avenida 6 de Agosto 2404, es
Belisario Salinas.
Reservar hora.

Abogados

DR. MARTIN CASTRO ME DRANO
ABOGADO
Asuntos civiles, ad ministrativos, sociales, co tratos en general, divorcios.
Acepta poderes del interior y exterior de la República.
Bufete: Yanacocha 301 cuarto piso, oficina 8. Teléfono: 62657 - Casilla 970.

...Paz, Bolivia, sábado 28 de agosto de 1976

PRESENCIA

Director: Huáscar Cajías K.
Co-Director Gerente: Armando Mariaca V.
Jefe de Redacción: Mario Maldonado V.

La represión del contrabando

El contrabando causa preocupación permanente: hay muchas razones para que así suceda. Los prejuicios en ocasiona son graves y variados. Por un lado, se encuentra el fisco, que no recibe impuestos; por otro, los comerciantes que se ntienen a la ley y que sufren de ivista competencia ; los industriales que tienen que competir en condiciones de desventaja cuando, por el contrario, deberían ser protegidos y, para no hacer la demasiado larga, los obreros y empleados de entidades comerciales e industriales que ven en el contrabando una forma de trabajo porque la demanda de los consumidores, en buena medida, satisfecha a través de importaciones ilícitas.

Todos conocen y reconocen estos males. Pero la verdad es que los remedios hasta hoy empleados han tenido escaso éxito y no parecen haber tocado a lo esencial del contrabando.

Hasta hace poco, teníamos una vez amenaza de fábricas y exportadores de cocaína - otra forma de contrabando -; parecía que poco o nada podía hacerse. Sin embargo, es seguro que comenzamos a tener éxito como lo demuestra el que alrededor de algunientos delincuentes hayan parado en la cárcel a raíz de una campaña que tiene que ser desalentador para todos los que se dedican a estas actividades. Ya no pueden contar con el aliciente y la esperanza de la impunidad; ahora hay más probabilidades que nunca de que serán castigados como merecen. Pero no se ha visto algo semejante en el ramo de aduanas.

No dudamos de que existen particulares dificultades para combatir al contrabando, dificultades que, según más de una vez se ha denunciado, desde la carencia o escasez de medios materiales hasta las influencias que algunas personas dicen tener. No es tarea fácil la de cubrir nuestras fronteras y controlar todos los medios de transporte.

Pero, por ejemplo ahora, pueden intentarse medidas que lograrán asestar buenos golpes a los contrabandistas.

Una de ellas ha sido recomendada muchas veces. Se trata de que no se centren los esfuerzos en algunos contrabandistas de segunda categoría sino que se haga una investigación a fondo sobre los grandes capitalistas de estas actividades. El monto del contrabando y su expansión muestran que tales capitalistas existen. Además, siquiera en algunos casos, es un hecho que ellos utilizan los medios corrientes de transporte en gran escala: aviones, ferrocarriles, camiones. Nada de contrabando "hormiga" sino al por mayor. La prueba - una más.- la encontramos en la noticia según la cual hubo año en que se despacharon a Bolivia desde el norte argentino centenares de vagones conteniendo contrabando. Hay bebidas extranjeras y cigarrillos que se ofrecen hasta casa por casa. Aunque eso consta, la verdad es que no sabemos de un sólo caso en que se haya producido una investigación a fondo, que, partiendo de los distribuidores al detalle, llegue a los grandes capitalistas. Mientras eso no se haga, las campañas se irán por las ramas y no hemos de alcanzar objetivos de real importancia.

La segunda se relaciona con el muy concreto caso de la denuncia de los obreros de la fábrica Fabricr, que se ha publicado por la prensa. Ellos dan una lista de artículos de higiene y tocador cuya importación está prohibida, es decir, basta que se los vea para saber que son de contrabando. Sin embargo, se expenden en muchos puestos hasta callejeros, sin que las autoridades tomen medida alguna. Hay que proceder al decomiso de esa mercadería. Si, por razones calificadas de sociales o humanitarias, se piensa que se perjudicaría exageradamente a pequeños comerciantes, pues que se dé un plazo perentorio, por ejemplo, de quince días, para que esa mercadería, sea vendida ; después se procederá al decomiso. Así, por lo menos se conseguirá que los grandes importadores ya no cuenten con los intermediarios y éstos se decidan a vender productos nacionales.

EE.UU.: Posiciones contradictorias sobre el problema del canal de Panamá

PRESENCIA

Por GREGORIO SELSER

Especial de IPS

CIUDAD DE PANAMA, agosto (IPS). El periódico "Southern Command News", publicación autorizada de las Fuerzas Armadas norteamericana —aunque no oficial— editado en la base Quarry Heights de la zona del Canal, consigna en su última edición (20 de agosto) un artículo titulado "The Panama Canal—Still Vital to U.S". ("El Canal de Panamá sigue siendo vital para Estados Unidos").

El artículo sería uno más de los que en los últimos años se ocupaban de la controversia en torno a la soberanía y pertenencia del canal y sus zonas adyacentes, si no fuese porque desde su título plantea una posición disidente respecto de otra que en el seno mismo de las Fuerzas Armadas estadounidenses sostiene precisamente lo contrario, es decir, que la vía de agua ha dejado, en cualquier especial, en términos de seguridad, parta la nación que hoy la detenta en virtud de un tratado cuya legitimidad y alcances son objeto de rechazo por parte del pueblo y las autoridades de la República de Panamá.

El "Southern Command News", que representa al ala dura del Pentágono, asentiere en su crónica que "Estados Unidos considera el canal importante para la defensa, en la medida que nos permite pasar rápidamente fuerzas navales de un océano al otro". Agrega que "seguirá siendo un bien valioso para Estados Unidos en los años venideros y nosotros creemos que debe funcionar con eficacia. La mayor preocupación de Estados Unidos en los presentes negociaciones de un nuevo tratado, es asegurar que el Canal sea operado en forma tal que esté abierto a la navegación mundial sin discriminación alguna"

Ateniéndose a estos lineamientos, el gobierno de Estados Unidos, a juicio del cronista, procura asegurar para un nuevo y mutuamente aceptable tratado, basado en el concepto de asociación, convenida entre socios ("partnership"), que sería bajo esta nueva relación que Estados Unidos "tendría el derecho de operar, mantener el canal por un período de tiempo razonable".

Pero es del caso indicar que los observadores están considerando la implicancia de estos párrafos, por lo que tienen de contradictorios con recientes y conocidas posiciones de hombres públicos de la Unión, tanto del campo civil como militar, que en ellos podían poner en duda el valor que en términos de defensa y seguridad poseen el canal y sus adyacencias.

Se recuerda al efecto que en 1975, en ocasión de una visita a Panamá en compañía de William Comans, subsecretario de Defensa norteamericano, el general George S. Brown, Jefe de Estado Mayor Conjunto de las Fuerzas Armadas estadounidenses, manifestó que "el Canal de Panamá no es vital para la seguridad de Estados Unidos y su importancia primordial es para el desarrollo económico de algunos países de América del Sur", agregando acto seguido que "cualquier intento de reconocer el valor de la fuerza requeriría cien mil hombres y muchos otros adicionales serían necesarios para mantener las líneas de abastecimiento. Estaríamos peleando contra hombres que no podríamos identificar, y en el momento y lugar que ellos escojan. A mi juicio esa no es la manera de asegurar el continuado mantenimiento y operatividad del Canal".

Las declaraciones de Brown reflejaron posiciones similares emanadas por otros dirigentes del alto nivel, incluyendo al presidente Gerald Ford, quien, en abril pasado, durante una reunión de prensa en Houston, Texas, declaró que "en un contexto general, el canal no es tan importante como lo fue en el pasado, por lo que lo que estoy tratando de hacer es mantener la utilidad de ese canal, sin derramamientos de sangre y sin guerra de guerrillas. Si rompemos las negociaciones, existiría entonces alguna posibilidad de que el canal sea inhabilitado".

Además, el ex-comandante Gene Laroque, retirado, manifestó su convicción de que "el canal es de poca importancia para Estados Unidos desde el punto de vista militar, ya que es muy vulnerable en tiempo de paz. Por ejemplo, algunos de nuestros buques de estadounidenses utilizaron el canal el año pasado y de estos, solamente trece pertenecían a la Marina de Guerra".

Llama la atención que objeciones de este calibre hayan sido, empero, eludidas por el extenso artículo del "Commanders Digest" (25 de marzo, volumen XIX, número 7), publicación especializada del Departamento de Defensa, en el que de manera alguna se hace cuarta alusión a la utilidad militar del canal ni su significación bélica .

"Históricamente, el canal representó una gran fuente de contribución militar a la seguridad de nuestro país. Sigue siendo un punto estratégico importante, cuyo uso favorece la capacidad de refuerzo y abasto oportunos para las fuerzas armadas de Estados Unidos. Su ventaja estratégico-militar reposa en la economía y flexibilidad que proporciona, para acelerar el traslado por mar entre los océanos Atlántico y Pacífico hacia otras áreas de ultramar".

El análisis insiste en que "para el futuro previsible, el canal continuará teniendo valor económico y militar para Estados Unidos por lo que creemos que debe seguir funcionando eficientemente", (como objetivo principal) que la Unión persigue en las actuales negociaciones es el de "asegurar" que el canal "continúe operante, seguro, eficiente y abierto sin discriminación para la navegación mundial". De ahí que, "de acuerdo con este interés básico de Estados Unidos", su gobierno "está tratando de formalizar un tratado nuevo y mútuamente aceptable, basado en una asociación".

Aquí se pone de relieve que el texto del "Southern Command News" ha sido picoteado del "Commanders Digest", impresión que se confirma al cotejar ambos artículos. Lo fundamental, en ambos casos, es que se destaque la necesidad de un nuevo tratado, atendiendo a pretendidas aspiraciones de Panamá, como un modo más adecuado de no renunciar al usufructo del canal, al que se sigue considerando indispensable para la seguridad de Estados Unidos. Léanse, al efecto, los siguientes párrafos de la publicación del Departamento de defensa :

"Si se juzga la necesidad de un nuevo tratado, vemos que depende menos de la naturaleza de nuestra posición legal en la Zona del Canal, que de la mejor manera de asegurar la protección continua de nuestro interés fundamental en el canal. Más específicamente, debemos considerar el costo de perpetuar el ejercicio de la jurisdicción total de Estados Unidos sobre la zona del canal, permitirá esto que Estados Unidos continúe proporcionando el grado de protección para el canal, que nosotros buscamos?

"Tenemos que tener siempre en mente que el interés fundamental que tenemos en el canal es el de mantenerlo abierto, seguro, eficiente neutral ¿Cómo podemos hacer mejor esto?. El ejercicio de la jurisdicción general sobre la Zona del Canal no ha sido un fin en sí, sino simplemente un medio para asegurar ese interés fundamental. Actualmente nuestra habilidad para proteger nuestros intereses mediante el ejercicio de esta amplia concesión de autoridad jurisdiccional se duda seriamente. Es por esto que creemos que un nuevo tratado, basado en el concepto de una asociación y similar a otros convenios con nuestros aliados en todo el mundo, ofrece el mejor medio, que protegerá mejor nuestros intereses básicos"

"Después hoy del ejercicio, a perpetuidad, de derechos similares a los soberanos, se ha convertido en una fuente de tensión innecesaria. Está claro que ninguna relación internacional negociada hace más de 70 años podría esperar que dure para siempre sin un ajuste sustancial. Adherirse al concepto de perpetuidad en el mundo de hoy significa hacer con este hecho realizado contra una reunión pastoral en Latinoamérica, en el sentido de la democracia.

Realmente los argumentos oficiales son débiles, su falta de regalías, transferencias, créditos externos e internos, etc., Muestran hoy una preocupación de incrementar el desarrollo de todo el departamento; pueda de ello es que se viene desatando últimamente una ola de peticiones al gobierno central, sobre todo de algunas obras de infraestructura; inclusive se ha evidenciado en los últimos días cívicos algunos de tales pedidos.

El hecho de que cada departamento esté representado por un comité o por una corporación parece bueno como ideal.Pero en la práctica futura, que casi se ve, puede traer consecuencias difíciles de solucionar, para un desarrollo equilibrado y armónico que se pretende en el país en sus aspectos social, político, etc.

El mundo moderno tiene que llegar a una "unión", que será fruto de una maduración y toma de conciencia. ¿El hecho de fomentar organismos como las corporaciones regionales, acaso no sirve para crear sentimientos de separatismo en el país? ¿O es que el mundo moderno se proyecta hacia una dispersión? En la vida práctica, las corporaciones más organizadas y más beneficiadas serán siempre mas discutidas por las otras menos beneficiadas; lo que tiende a proyectar mas divisionismo y como lógica tiende a crear antagonismos y quizá odio entre los bolivianos.

¿El seguir con las organizaciones del tipo comites o corporaciones, no es una atadura que viene desde nuestros

(Pasa a la página 14)

La Iglesia y las dictaduras

Por BENJAMIN MIGUEL H.

El lamentable y degradante episodio del atropello de los derechos humanos provocado por el Gobierno ecuatoriano en 12 de agosto en la localidad de Riobamba no es un hecho circunstancial e intrascendente como si se tratase de un incidente meramente de política partidista o policial. Es el problema de distintas concepciones del hombre y de la sociedad.

Entre los antecedentes del conflicto, tenemos los argumentos expuestos por las autoridades ecuatorianas de que lo que se estaba discutiendo entre los religiosos, algunos de los cuales tendrían problemas con sus gobiernos, que se encontró literatura subversiva (!) y que no se justifica el arresto sino de un traslado de los religiosos contra su voluntad de Riobamba a Quito y luego de su salida del país.

Por su parte, el Secretario de CELAM expresó que la Iglesia aboga por los derechos humanos y el cambio social, y eso no lo hace como alternativa de poder; considera violación de derechos humanos el alzar contra la libertad de opinar, de pensar, la falta de participación democrática, las torturas, persecuciones. añade que con este hecho realizado contra una reunión pastoral en Latinoamérica, se está septuplando la democracia.

Realmente los argumentos oficiales son débiles, su falta de sindéresis; y consistencia hace que no merezcan mayor comentario. La verdad es que se ha tratabo de una reunión pastoral en la que debía discutirse entre otros temas el atingente a los derechos humanos, tanto asi polvareda ha levantado en la VI Asamblea de la OEA realizada en Santiago de Chile y que elegantemente ha sido eludido en su discusión de fondo.

Y es que la salvación, que es liberación de la persona humana, es el centro de toda discusión pastoral. El hombre es considerado trascendente, como unidad inescindible de alma y cuerpo, y es lógico que no se pueda hablar de salvación, de relaciones humanas, de justicia, de no se considera, como dice la Conferencia de CELAM realizada en Medellín, que la liberación es la realización en el tiempo de la salvación integral que nos trajo Cristo, suponte la creación del hombre nuevo, dice nuestras mismas palabras de Dios y con los hombres". La liberación tiene un sentido temporal y un sentido eterno, un sentido espiritual y un sentido corporal. El hombre debe ser liberado integralmente, cuerpo y alma, y es aquí, donde se debe incursionar en los derechos humanos para no tergiversar el sentido de salvación que es la misión de la Iglesia; aquí está el grave error, ceguera y autopofagia de las dictaduras de nuevo cuño que consideran subversiva extremista toda prédica y lucha por los derechos humanos.

Esta contraposición entre la acción de la Iglesia y la pretensión de la mayor parte de las dictaduras no surge por causas simplistas sino que responde, como decíamos al principio, a razones ideológicas de fondo.

Las dictaduras creen que su misión mesiánica es la de salvar a las naciones del caos, del comunismo, del ateismo, para lograr una sociedad ordenada en la que el pueblo es considerado como un mito y que lo que existe es el Estado como supremo árbitro de las ideas y creencias que debe tener el ciudadano; en que la libertad y los derechos son sólo permisibles dentro del marco conceptual que el Estado tiene de la libertad y de los derechos y no en su verdadera realidad, como valores intrínsecos del ser humano como ente corporal y espiritual.

Por ese es que en su nuevo planteamiento, las dictaduras van mas allá del Estado-totalitario fascista como antes nos dicen que sólo existe la Nación, que es sinónimo del Estado, que la persona humana es sólo concebida como un engranaje dependiente de la gran maquinaria del Estado que tiene la misión de luchar contra el enemigo interno y externo aunque no existan; debe estar en constante lucha, entendiendo la violencia institucionalizada, lograr un proyecto nacional y la seguridad nacional, sin importar para nada el hombre y sus valores frente a estos propósitos del Estado, no tienen importancia. Por eso es que el costo social, el sacrificio de vidas, la eliminación de los derechos.

Frente a esto, como hemos señalado, la misión de la Iglesia es la salvación en el sentido de liberación del hombre en su totalidad y en su globalidad. como pueblo, lo que supone el reconocimiento de la libertad y de los derechos y su ejercicio real. Esta posición frente al planeamiento del nuevo esquema del Estado totalitario en salvación civicos algunos de tales pedidos. entra en colisión con el poder supremo y absorbente del Estado y es extremismo porque se declara la vigencia de los valores y derechos de las personas y del pueblo.

Esta es la explicación del indigno suceso provocado en Ecuador y es ésta también la raiz que explica el por qué de tantos de latinoamericanos que desaparecen, que son muertos, desterrados, encarcelados, cuando plantean cualquier error de cualquier esquema de una nueva sociedad liberada, de los derechos del hombre, de la justicia, de la libertad. No estamos frente al atropello surgido por el sólo capricho de un mandón o dictador de turno, como era en el pasado, sino que enfrentamos un nuevo sistema deshumanizado y contrapuesto a la concepción cristiana del hombre y de los valores. Por eso es que la Iglesia, ahora en Latinoamérica, tiene que sufrir persecución si es que quiere cumplir con su magisterio, como en los primeros años del cristianismo, bajo reyes paganos, pero que de igual modo persiguen destruirla para acabar con su concepción de la persona humana como creatura de Dios, dueña de derechos y valores inalienables.

¿Por qué las corporaciones?

Por LUIS POCOMA LOZA

Hace poco tiempo que nacieron las llamadas Corporaciones de Desarrollo de los departamentos, llamadas en algunos departamentos Comités. La diferencia en un principio fue que las corporaciones se crearon con el fin de emprender tareas de desarrollo, y en cambio, los comités, con el fin de efectuar trabajos y programas de obras públicas. Hoy ambos organismos casi el mismo fin, el de un desarrollo acelerado de los departamentos a que representan.

Las corporaciones y los Comités de Desarrollo del país, que toman nuevos nombres, basan con financiamiento de recursos propios, impuestos distintos a

(Pasa a la página 14)

El servicio militar obligatorio

Por el Cnl. (r) Francisco Barrero

Al ser, le dan vida el amor y desvelo de los padres; lo amparan las leyes del Estado, su educación la costean las contribuciones del pueblo. ¿Cómo responde el ser, a este imponderable rimero de la Patria?

Los consejeros, dirigentes y mentores de nuestras juventudes el cumplimiento de la Ley del Servicio Militar Obligatorio, proyectan el privilegio y la discriminación para un sector de la bolivianidad, están empujando a la juventud por los caminos de sólo razones antinacionales podrían esgrimir.

Jóvenes reflexionad serenamente y emprended el buen camino que es el único rumbo cierto y seguro para llegar a la meta : cumplir deberes, para tener derechos. El rumbo equivoco, os despojaría del respaldo moral que da el cumplimiento de las sagradas obligaciones para con la patria, la familia y vuestro pueblo. Esa es mi fe y convicción, cosechada al cabo de largos y fatigosos años de vida.

Rememorar es vivir...Por eso, con qué sencilla emoción nuestros consanguíneos y viejos servidores de la patria— hacen lembranzas de su Servicio Militar en nuestras Fuerzas Armadas; contando las sabrosas anécdotas de su convivencia y camaradería en los cuarteles con los que sólo razones antiquisita lagua, del duro camastro, de los fatigosos "chocolates"; de la prepotencia de los sargentos y del autoritarismo de sus superiores... Los veréis revivir al grato recuerdo de esos años mozos conlimentados con alegrías y sinsabores; los contemplaréis erguidos de orgullo, cuando al son marcial de las bandas, palpitante el corazón en la posición de ! firmes! izaban la tricolor nacional : esa bandera nuestra, ungida con los hilos del triunfo y de la adversidad, el pendón que hace henchir de civismo y llama a sus hijos para que la dignifiquen y defiendan siempre, pues ese es el mandato de quienes nos legaron patria libre y soberana.

El cuartel es el templo del civismo, donde se aprende a servir a Bolivia; es el modelador de la disciplina, la obediencia y el saber mandar, allí se ejercita la solidaridad de los hombres para vivir y morir por la Patria; de allí salen los hombres con fé y más confianza en vosotros mismos, allí reiréis y lloraréis por algo grande : ¡la Patria! ¿Habeis captado esos recuerdos en vuestro hogar?...Si no los habeis oído, emendad el error. Estamos en un regimiento, para que mañana enseñeis a vuestros hijos y allegados, esas tradiciones viriles que hacen a los buenos y sanos hijos, pues, esa es la realidad de todos los tiempos.

En la calle, buscad el diálogo y encontraréis respetables ancianos —son los veteranos de la guerra del Chaco, aunque demasiado arrabajosos— son reliquias venerables; cumplieron su deber, defendiendo la soberanía nacional, sacrificándole su juventud, su salud y su porvenir. Ese benemérito, vivida historia, os narrará como cincuenta mil de sus camaradas de caza al enemigo, han jalonado con sus vidas las fronteras de la patria en que vives y han defendido el petróleo en el subsuelo porvenir; mientras los demás sintomáticamente hacían cábalas y hoy disfrutan e insinúan que loteamos el Chaco...

Esa es la lección que nuestra juventud necesita saber y así superar el cínico materialismo, de quienes sólo saben servirse de la nación.

(Pasa a la página 14)

El primer desafío a Carter

Por VICTOR ALBA.

WASHINGTON, D.C. (ALA) Poco interesante ver como el problema de la asistencia social se ha desbarrancado, en la presente campaña electoral. Nixon, en 1969 y 1972, hizo de él uno de sus caballos de batalla, prometiendo acabar con los "derrosos" y con los que "estaban a los contribuyentes". No ha hecho con nada; desde luego, que en realidad los abusos en materia de asistencia social son ciertamente muy importantes a los abusos en materia de impuestos y, debe luego, hecho menos costosos que los del vicepresidente de Nixon, Spiro Agnew, o los del propio Nixon.

Ford y Reagan quisieron explotar el tema, en su campaña, pero lo abandonaron cuando vieron que el público, que había sido ablandado a Nixon, no les hacía caso. Carter apenas habló de asistencia social.

La razón me parece sencilla. En el pasado, la inmensa mayoría de los electores vivían bien y veían a quienes debían recibir asistencia ya como enemigos del trabajo, ya como madres irresponsables que se cargaban de hijos, ya como estafadores de los fondos públicos. De todo esto había, cierto, pero poco.

Hoy las cosas son distintas. Muchos de los que estaban bien hace unos años, deben recibir subsidio por paro forzoso; otros han tenido que recurrir a la asistencia; otros piensan que en el futuro podría ocurrirles a ellos. Otros, finalmente, conocen a alguien que ha sido salvado por la asistencia.

La crisis económica ha puesto algo de sobriedad y de humanidad en los sentimientos y reacciones de los electores. Y éstos ya no aplauden cuando un candidato se lanza contra una asistencia que, con todos sus defectos, ayuda a millones de norteamericanos a capear esa crisis económica, que los mismos critican el sistema de asistencia no saben cómo resolver.

Ese cambio de actitud del público no significa, desde luego, que el sistema de asistencia sea perfecto y que no necesite reorganizarse y simplificarse.

En realidad, uno de los primeros problemas que encontrará el próximo presidente - ¿Jimmy Carter? - es el de la asistencia. No porque se lo plantee la campaña o lo reclamen los electores, sino porque en el Congreso hay pendiente de aprobación un plan de asistencia que el próximo presidente encontrará probablemente encima de su mesa. Tendrá que decidir si lo firma y tendrá que aplicarlo.

El cambio, que este proyecto aportará al sistema actual de asistencia será considerable. Lo han preparado Hubert Humphrey y John Hawkins, dos senadores. Se titula "Ley de pleno empleo y crecimiento económico equilibrado y trata de plantear la cuestión de la asistencia no de un modo administrativo, sino en sus raíces mismas, en la economía.

El proyecto prevé que a los desempleados hay que darles, más que subsidios, trabajo. El gobierno, pues, debe promover la creación de puestos de trabajo. Para esto, el gobierno debe hacer lo que hacen las grandes empresas: preparar planes de desarrollo a largo plazo. El Presidente tendrá que coordinar el gasto federal con la actividad bancaria y pedir aprobación al Congreso para acelerar o retrasar el ritmo del crecimiento económico.

Cuando el Presidente de la Cámara de Comercio le objetó a Humphrey que su plan podía interferir con el libre juego del mercado, el senador le contestó: "La Constitución no habla de las fuerzas del mercado, no lo hacen la Declaración de Independencia ni la Biblia. Pero los tres documentos hablan de justicia".

Carter no ha apoyado este proyecto, pero cuando se le introdujeron ciertas modificaciones (reducir en 4 por ciento el desempleo en 18 meses, sino en cuatro años, por ejemplo), lo encontró de su gusto. Sin embargo, es posible que la parte más importante del proyecto implica recibe mucha agua, al aplicarse. Eso de la planeación es todavía una palabra fea, en los Estados Unidos.

De todos modos, Carter y Humphrey coinciden en algo: que la mejor manera de reformar el sistema de asistencia es planeándolo y que el gobierno debe emplear su influencia con la banca para estimular la creación de puestos de trabajo, y, finalmente, ayudar con dinero a los viejos, los impedidos y las personas que deban atender a sus hijos en vez de trabajar. De modo que todo esto implica una reforma a fondo del sistema de asistencia.

Veremos, si el Senado aprueba el proyecto (probablemente sí) y si Carter, o Ford, lo aplican y cómo lo aplican. Los senadores han ido con mucho cuidado, para que en la redacción no haya ninguna ambigüedad y ningún presidente pueda utilizar esta ley para hacer algo contrario a los deseos del Congreso al redactarlo (ALA)

Aumento de pensiones para los beneméritos

Por RAUL ANGEL SANCHEZ VARGAS

Los ex-combatientes de la Guerra del Chaco, como van las cosas, estarían dolorosamente condenados a ya no esperar, un justo justiciero por su condición de Beneméritos de la Patria por parte de los poderes públicos, LA MUERTE. A los sucesivos años de terminada la contienda "infierno verde", parece, para los sobrevivientes de ella, ya no queda otra cosa; en cambio, para los que se vendieron muy cara su vida en las inhóspitas llanuras del sudeste, también hace mucho tiempo que acabó todo sufrimiento, es decir, que se liberaron de esta otra forma de guerra que deben afrontar los que quedaron en el mundo de los vivos. Nos referimos a la INDIFERENCIA, LA INSENSIBILIDAD Y FALTA DE JUSTICIA de que son pasto fácil los valerosos defensores del petróleo.

Mínimo a mínimo, día y año tras año, esos heroicos componentes de la juventud han esperado pacientemente que algún boliviano de verdad - desde las altas esferas gubernamentales- les haga justicia; no en forma de recompensa que esa es paga para mercenarios; tampoco dádivas hirientes que, lejos de levantar la moral de los ex-combatientes y de generaciones presentes que contemplan mustios, la deprimen. Lo que los exsoldados del Chaco buscan es TRATO JUSTO A QUE POR MIL RAZONES SON ACREEDORES, PORQUE ES UN DERECHO ADQUIRIDO EN LOS CAMPOS DE BATALLA DEFENDIENDO EL PETROLEO QUE, COMO OBJETIVO MILITAR ECOMICO NO FUE LOGRADO POR EL ENEMIGO DE ENTONCES.

Lo paradójico e injusto es que la riqueza que generan el petróleo y sus derivados enriquece a todos menos a los que lo defendieron; pues se exporta a precios caprichosos que imponen nuestros "buenos vecinos" y éstos obtienen ingentes ganancias ya sea reexportando o industrializándolo. Asimismo, la alta burocracia de Y.P.F.B. se encuentra en el climax de sueldos altos, con tendencia a elevarlos más. . .¿Y los ex-combatientes? Nada más ni nada menos que sumidos en la sima del olvido.

Actualmente, con los defensores del petróleo, está ocurriendo lo que narran las antiguas escrituras, cuando los "omnipotentes" de la época arrojaban migajas a los pobres, desde una mesa colmada de oro y manjares. . .Triste realidad que hoy se repite con los excombatientes, á quienes se engaña y soslaya su justo derecho o se le regatea miserias como en un mercado persa. . .

El Congreso de Ex-Combatientes realizado últimamente en la ciudad de Uyuni, aprobó solicitar al Supremo Gobierno de la Nación, el aumento de la pensión vitalicia para los sobrevivientes de la Guerra del Chaco. Empero, los encargados de tramitar la consecución de dicho incremento, jamás debieron defraudar las esperanzas de ese grueso sector de servidores de la

(Pasa a la página 14)

Cartas a PRESENCIA

FSB, la necesidad de un debate ideológico

Presente

Señor Director:

PRESENCIA, en su edición del 24 publica un comedurado editorial que, con profundidad, analiza la definición ideológica de Falange Socialista Boliviana y propone en su párrafo final la necesidad de un debate de esclarecimiento de las diversas ideologías "para que cada una emprendiendo el camino hacia el sano pluralismo político que debe reinar en el presente".

Sus razonados comentarios y su orientadora opinión, merecen el más franco aplauso y una plena solidaridad, que nos place expresarle.

Queremos resaltar, en especial, nuestro total acuerdo con la necesidad de buscar, por el camino de un libre y abierto debate, la confrontación ideológica que nos lleve a dialogar en plural entre diferentes filosofías, sus consecuentes "diagnósticos de Bolivia y su circunstancia" y finalmente, los modelos y planificaciones que se propongan para su desarrollo pleno.

Nosotros, los falangistas, estamos deseosos de efectuar esa confrontación que creemos necesaria para dar efectivas soluciones a la problemática nacional. De este diálogo de amplia participación, creemos que emergerán positivamente opciones para el pueblo boliviano, entre las que pueda elegir y con las que pueda institucionalizar las necesarias transformaciones que requieren nuestra nación y sociedad.

Su inteligente apreciación de la posición socialista y cristiana de F.S.B. merece nuestro reconocimiento. Compartiendo con Ud. la convicción en la falibilidad humana, creemos que ella será superada en la medida en que los órganos que expresan la opinión nacional las comprendan y discutan. El mejor aliento, que motivará una mayor lealtad a los principios y encenderia la fe en ellos en las militancias de las diferentes causas políticas, es la que pueden dar los instrumentos de comunicación social ubridosee a su reconocimiento y debate.

Por nuestra parte, estamos convencidos de que la inspiración cristiana de fe en valores trascendentes y en el hombre, su portador y realizador; con una clara conciencia nacional de adecuación de dicha fe en un concreto proyecto histórico, y mediante una sana comprensión de las realidades de nuestra sociedad cuyas contradicciones e injusticias, deben superarse en términos de libertad, justicia y solidaridad, se puede coordinar una ideología con una política y una ejecución que servirán al pueblo. Creemos sinceramente en ellos y estamos dispuestos a servirlos. También sabemos de nuestras limitaciones y por lo tanto queremos confrontar nuestra posición con otras convencidos de que ello permitirá superar el unanimismo, abrirá a la convicción de la necesidad de complementar valores y actitudes y nos hará, a todos, conscientes de la urgencia y necesidad de respetarnos, de evitar monopolies y dictaduras, sean ellas plutocracias o clasistas. En la inmensa multiplicidad de posibilidades y en la amplia riqueza de caracteres que constituyen Bolivia mas aún, nuestra América Latina, creemos que los valores absolutos que busca realizar la humanidad y cada hombre en concreto nos permitirán hallar la conjunción, tensa y dinámica, pero de comprensión para esforzarnos juntos en concretar una generosa empresa colectiva que exalte al hombre, dignifique a la Nación y justifique la sociedad.

Con este motivo, me es grato reiterarle mi más cordial consideración personal.

Gustavo Stumpf Belmonte
JEFE DE FALANGE
SOCIALISTA BOLIVIANA

NOTICIA DE PERFIL

Registro de Disparates

Señor Subsecretario Nacional de Disparates
Paulovich, boliviano, mayor de edad, de profesión periodista, presentándome ante su autoridad con el mayor respeto, digo:

1.- Sírvase anotar en el Registro Nacional de Disparates el olvido de una ley estupenda que fue dictada en el país el 4 de diciembre de 1941 y que a la fecha nadie sabe si se encuentra vigente o ha sido anulada por alguna disposición legal dictada posteriormente. Pero el caso es, señor Subsecretario Nacional de Disparates, que esa ley me parece magnífica en muchos de sus puntos resolutivos y que me permitiré transcribir algunos para que los comentemos con la seriedad que el caso requiere y que su alta investidura obliga.

2.- Debo comenzar diciendo, señor Subsecretario que la ley fue dictada para crear la Dirección General de Vialidad, una especie de Ministerio de Caminos que en aquellos entonces, pero con menos tractores y palas mecánicas y menos caminos que atender. En el Decreto se determina la creación del Fondo Nacional de Vialidad con "destino al estudio, trazado, construcción, reconstrucción y conservación de caminos". ¿No le parece que esa línea de un fondo para caminos, señor Subsecretario Nacional de Disparates?

3.- Le cuento que la mencionada Ley de 1941 establecía que el fondo se formaría con los siguientes recursos (sólo le citaré los entre más importantes): "Impuesto de un boliviano por kilo bruto sobre los aceites lubricantes destinados a vehículos y motores en general". Me parece muy bien, señor Subsecretario. Para qué más pueden servir los impuestos por importación de aceites que para los caminos. ¿O estoy loco?

4.- Dice esta ley que me he encontrado en mis correrías por bufetes, despachos, oficinas y otros sitios de mal vivir: El Fondo se formará con "todos los impuestos y derechos aduaneros sobre la importación de vehículos motorizados y sus accesorios". ¿Qué le parece, señor Subsecretario! Yo lo veo clarito como el agua: ¿Qué mejor manera de hacer razonable que los impuestos que se cobran por los autos que importamos y sus repuestos sirvan para mejorar los caminos y para hacer otros nuevos que es realmente un disparate el que esta ley no se cumpla, o no esté en vigencia, o nadie le dé bolilla.

5.- Señor Subsecretario: Este punto es bárbaro. Si la ley se hubiera cumplido desde 1941, nuestro país estaría cruzado por autopistas. Dice así: El fondo se formará con "la asignación de un doce por ciento del total del presupuesto nacional, en cada gestión, sin perjuicio de los recursos creados por ese año". Si nuestro país, señor Subsecretario Nacional de Disparates, tiene buenas leyes, lo que pasa es que no se cumplen, o todo el mundo se olvida de ellas.

6.- Pasamos a otro punto, señor Subse de Dispa. Dice otro inciso de la Ley: El fondo se formará con "el importe del diez por ciento sobre la plusvalía en las propiedades beneficiadas por los nuevos caminos construidos en las zonas de influencia de dichos caminos, hasta la distancia lateral de quince kilómetros, impuesto que se cobrará durante diez años". Fantástico, señor Subsecretario, ¿no le parece que esta Ley tiene cosas macanudas que podrían ser muy útiles en vigencia para ir creando este fondo de vialidad que necesitamos para la construcción de nuevos caminos y para mejoramiento de los que tenemos? Porque debe usted saber que de todos los puntos del país llueven cartas y solicitudes al Ministerio de Transportes y al Servicio de Caminos para que hagan nuevos caminos y no hay plata. Si esta ley estuviera en vigencia, no merecería estar inscrita en el Registro Nacional de Disparates que funciona en la meritada Subsecretaría que usted dignamente dirige. Será justicia, etc. etc.

PAULOVICH

ENFE da preferencia a la mejora de vías y equipo

ORURO, 27 (PRESENCIA)- Dentro del Plan de Rehabilitación emprendida por la Empresa Nacional de Ferrocarriles, el mejoramiento de las ferrovías y de los equipos de tracción, son dos de los aspectos fundamentales, según declaró a la prensa el ingeniero Eduardo Villegas, alto personero de ENFE, con asiento en esta ciudad.

Añadió que, en la actualidad, con la ejecución del Plan, el transporte ferroviario boliviano es altamente calificado en el exterior. Como ejemplo de esa apreciación, dijo que, a la fecha, se cubre la mitad del recorrido, en territorio chileno, de la carga destinada a nuestro país, con el propósito de evitar dilaciones en su traslado, por la carencia de suficiente transporte en aquel sector. El ingeniero Villegas reiteró también, que en la reciente reunión cumplida por ALAF en Salta, Argentina, se comprobó que el servicio ferroviario boliviano es superior al tramo Belgrano, en esa república.

Indicó que existe fundada esperanza de que los servicios de ENFE estén completamente rehabilitados hasta 1980. Dijo que se está poniendo especial atención al mejoramiento de la ferrovía y del equipo de tracción, "ya que el 85 por ciento del movimiento ferroviario se traduce en el movimiento de carga".

El personero de ENFE agregó: "En realidad, hemos comenzado por cosas que no ve la gente común. Es necesario recalcar que el servicio de pasajeros sólo absorbe el 15 por ciento de la producción de servicios del ferrocarril".

El ingeniero Villegas anotó que, en la actualidad, se está movilizando un mayor volumen de carga, para lo que se ha incrementado el material rodante. Manifestó que para ese objeto, con relación a agosto del año pasado, la dotación de locomotoras ha sido aumentada en el ciento por ciento. Es decir, que de las 8 locomotoras que prestaban servicio, ahora se opera con 16.

Expresó que esa cantidad es susceptible de ser aumentada a 19, para satisfacer así las demandas crecientes del transporte de carga. Para considerar estos aspectos, señaló que se están realizando reuniones periódicas.

INAUGURACION.- Durante su visita a poblaciones del norte cruceño, el Ministro de Asuntos Campesinos y Agropecuarios apadrinó varios actos, en la foto lo vemos inaugurando una biblioteca en la localidad de Warnes.

INSPECCION.- El Prefecto de Cochabamba ha reanudado sus visitas a comunidades rurales; durante las mismas, inspecciona trabajos prefecturales y escucha los pedidos de los campesinos.

Comité de bases de Huanuni solicita mayor contacto con las autoridades

HUANUNI, 27 (PRESENCIA) - El Comité de Bases de los trabajadores mineros de este distrito ha hecho público un documento donde señala su preocupación por el pedido de aumento de salarios de otros sectores laborales, asimismo hacen conocer su preocupación por la falta de un nexo entre los Comités de Base, COMIBOL y Gobierno; en el plano sindical, hacen conocer que los comités de base tienen carácter transitorio y esperan que en un futuro próximo el Gobierno dé vigencia a las organizaciones sindicales.

Este documento dice: "La racionalización a los trabajadores mineros de la COMIBOL no significa de ninguna manera un aumento de salarios, sino un pequeño equilibrio en relación al alto costo de vida; sin embargo, algunos sectores laborales tratan de interpretarlo como un aumento salarial, haciendo un juego peligroso que podría provocar un alza de precios en el mercado, consiguientemente, en el estandard de vida de nuestro país, y está es nuestra preocupación, por lo que el gobierno debe tener muy en cuenta esta delicada situación. Por otra parte, se espera una evaluación, dentro de 6 meses, para revisar la incidencia de dicha racionalización con el costo de vida.

También nos preocupa el vacío o la falta de un puente nexo entre los Comités de Bases, COMIBOL y el Gobierno, porque hemos perdido el contacto necesario para poder apuntalar y exigir el cumplimiento de los compromisos contraídos como resultado de la "conferencia de la minería estatizada". De la misma manera, tenemos trabajadores y dirigentes retirados y detenidos, para quienes debemos efectuar trámites y abogar constantemente.

En el aspecto sindical, los Comités de Base tenemos definida nuestra posición y guardamos la esperanza de que, en un futuro no muy lejano, el gobierno dé vigencia a las organizaciones sindicales, porque los mineros somos leales y debemos promover cuadros genuinos en nuestras representaciones obreras.

Visitó Cochabamba superior franciscanos en Tierra San

COCHABAMBA, 27 (PRESENCIA). El R.P. Maurilio Sacchi, máxima autoridad franciscana en la Tierra Santa, llegó el miércoles a esta capital, procedente de Santiago de Chile, con el objeto de encontrarse con el R.P. Gabriel Amez, encargado en Bolivia de los Santos Lugares.

En breve entrevista, el R.P. Sacchi dijo que viene realizando una extensa gira, en misión fraternal, por todos los países de América Latina y se halla muy impresionado por la enorme actividades de los integrantes de la Orden Franciscana, para hacer conocer la obra que se realiza en los Santos Lugares.

MISION

Por otro lado, expresó que los franciscanos tienen la misión sagrada de la custodia de los Santos Lugares, desde cuando visitó San Francisco de Asís, aquellas históricas tierras "iluminadas por el espíritu de Jesucristo. Recordó que el Santo de Asís estuvo a principios del siglo XIII, en la época en que las Cruzadas habían llegado a su fin. "Desde entonces, la misión que tenemos los franciscanos es cuidar y glorificar los santos lugares, como una forma de hacer conocer al mundo el sacrificio del Hijo de Dios, por la salvación de la humanidad.

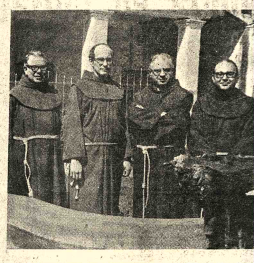

Informó que en Jerusalén, actualmente, se publica una revista "La Tierra Santa", en idioma castellano y se difunde en los países de habla hispana, especialmente en Bolivia. Señaló que a él le complacía que todos los años, en los viernes santos, se hacen colectas en este país y en América Latina y se hacen llegar a la Tierra Santa, para el servicio de la comunidad, que se traducen en la construcción de hospitales, escuelas, colegios, dispensarios, asilos, etc.

El R.P. Sac
Arzobispo de C
monseñor Armas
Granier, con qu
cordialmente por
media hora. Hoy
viaje a Lima, vi
después de rec
países del continer
dos Unidos,
Jerusalén. El Pad
italiano, de Turín.

En la foto lo ve
con miembros
gregación francis
ciudad.

Autoridades de gobierno designaron nuevo alcalde municipal para Oruro

ORURO, 27 (PRESENCIA) - Aceptada la renuncia del Alcalde Municipal, Enrique Miralles, fue designado en su reemplazo Cristián Sierra Tovar. De esta manera terminó la expectativa que, por más de una semana, mantuvo la población de Oruro en torno a la designación de la nueva autoridad edilicia.

En ese lapso, algunos ciudadanos fueron consultados para ocupar la dirección de la Comuna y varios otros fueron propuestos, indirectamente, por sus instituciones. Cristián Sierra Tovar, figuraba en la lista de cinco personas, elaborada extraoficialmente, en las esferas gubernamentales, en la que se incluía también un banquero, un dentista, un abogado y un sacalcalde municipal.

La posesión de la nueva autoridad ha sido señalada para el siguiente lunes 30. Sierra Tovar, 51 años de edad, casado, con cuatro hijos, es oriundo de esta tierra. Es gerente y propietario de una casa comercial. Cursó sus estudios primarios en la escuela "Ignacio León" y secundarios en el Colegio Nacional "Bolívar". Es miembro de una familia tradicional orureña. Está ligado a varias instituciones de índole social y deportiva.

AGRADECIMIENTO

El Alcalde dimitente, Enrique Miralles Bonnecarrere fue nombrado para ese cargo, en virtud de la Ley de Servicio Civil Obligatorio, hace aproximadamente dos años. Es periodista, director del diario "La Patria".

El telegrama en el que se le comunicó que fue aceptada su renuncia, y, a la vez, se le agradecía por su cooperación fue recibido ayer. Su texto expresa: "Habiendo sido aceptada su renuncia, comunícole que ha sido designado Alcalde Municipal esa ciudad señor Cristián Sierra Tovar punto Acto posesión deberá efectuarse lunes 30 actual punto Correspondencia va correo de la fecha punto Agradecemos su colaboración". El telegrama está firmado por el doctor Juan Gamarra, Subsecretario del Interior.

Desde la renuncia de la autoridad edilicia, elevada la semana pasada, Enrique Miralles Bonnecarrere ha estado recibiendo muestras de reconocimiento y afecto, de parte de varias entidades, por la colaboración que les prestó desde su cargo de Alcalde.

INFORME

El Jefe de la Comuna, desde ayer, puso en circulación, el Informe de Labores, correspondiente al primer semestre del presente año, de su gestión edilicia. El documento, detallado y extenso, es presentado "a consideración de la ciudadanía".

En su introducción, señala:- "Reitero que la administración comunal se caracterizó, en todo momento, por la mesura y corrección, porque la autoridad comunal no buscó la popularidad y, en consecuencia, su acción estuvo orientada a cumplir con su pueblo, sin aceptar presiones interesadas ni halagar vanidades y menos aún favorecer el interés de grupos".

También recalca: "Al cumplir nuestra misión, tuvimos como principal objetivo satisfacer las más premiosas y reales necesidades de la población, en sus diferentes sectores".

RELEVADO.- El ex-Alcalde de Oruro, Enrique Miralles, durante una de sus últimas actuaciones públicas como autoridad edilicia.

Comenzó a instalarse maquinaria en la planta de leche de Sucre

SUCRE, 27 (PRESENCIA) - Este lunes empezó la fase de montaje de las maquinarias en la Planta Industrializadora de Leche que construye en esta ciudad la Corporación Boliviana de Fomento; siendo posible su puesta en marcha en febrero de 1977.

Tres técnicos llegaron desde Santiago de Chile para iniciar el montaje de los equipos, con la colaboración de otros 8 que llegaron de la planta lechera de Cochabamba.

Estiman que el trabajo estará concluido hasta enero del próximo año, "siendo posible la puesta en marcha del proyecto en febrero".

En cuanto a las obras civiles, se informó que algunos detalles avanzan simultáneamente al montaje, pudiendo estar concluidas hasta el 30 de septiembre.

PIL-SUCRE significa una inversión de 600 mil dólares, excluyendo los requerimientos financieros para el programa de fomento lechero.

Caja Ferroviaria de Seguro Social

Licitación Pública Nº 2/76

Demolición edificio en la calle Evaristo Valle

Se convoca a propuestas para la demolición de un edificio de propiedad de la Caja, ubicado en la calle Evaristo Valle esquina Montes y Plaza Pérez Velasco, pudiendo las empresas interesadas escoger la alternativa de quedarse en propiedad con los materiales emergentes de la demolición o proponer un monto alzado por el trabajo a realizar.

Las propuestas deberán ser presentadas con todas las formalidades y requisitos de Ley en sobres cerrados y lacrados hasta horas 18.00 del jueves 30 de septiembre de 1976, en la Secretaría del Directorio, 5°. piso del edificio central, calle Ayacucho esquina Mercado, a fin de realizar la demolición en el mes de octubre.

La Paz, 27 de agosto de 1976

RELACIONES PUBLICAS

En Oruro se vende

Grupos electrógenos en buen estado de funcionamiento.

Dos Skoda de 75 K.W.H.
Un Cartepillar de 210 K.W.H.
Ref: Calle Potosí 321
Telf. 52889 - 51610 - 51907.

Se Necesita Alquilar

Casa en las siguientes zonas:
Sopocachi, La Florida, Obrajes, Calacoto e Irpavi.
Ref: Teléfono 23068 en horas de oficina.

Cervecería Taquiña S. A.

Deudores morosos

NOMBRE	CIUDAD	MONTO	
Hugo Lino Castro	Vallegrande	$b. 236.505.--	más intereses
Antonio Molina	Tarija	$b. 70.480.28	" "
Rubén Melgar	Trinidad	$b. 15.637.74	" "
Ricardo Aneyba	Santa Cruz	$b. 13.702.04	" "

Habiendo resultado inútiles los esfuerzos de cobranza a estos deudores, se les iniciará los juicios correspondientes.

Cochabamba, Agosto de 1976

Edificio "Santa Cruz" en Santa Cruz

Provisión de materiales

Se invita a los industriales y comerciantes a presentar simples propuestas para la provisión de los siguientes Materiales:

1.- Cerámica nacional o extranjera
2.- Sanitarios blanco y de color
3.- Azulejos blanco y de color
4.- Chapas para puertas y baños
5.- Vidrios "degradé" para ventanales

Mayores informes: En el mismo Edificio, calle Velasco esq. Ayacucho Telf. 2-9729 o calle Velasco Nº 23 Telf. 2-4061.

Ministerio de Previsión Social y Salud Pública

Convocatoria a concurso de méritos

El Consejo Nacional de la Ceguera, convoca a concurso de Méritos y examen de Competencia a nivel nacional a todos los profesionales Médicos, para optar el cargo de DIRECTOR MEDICO DEL CENTRO DE REHABILITACION PARA CIEGOS, de la ciudad de Cochabamba, de acuerdo al artículo 12 del Reglamento de Ley de 22 de Enero de 1957 y aprobado por Decreto Supremo 08083 de 28 de Agosto de 1967.

REQUISITOS:
1.- Título Académico debidamente legalizado.
2.- Título en Provisión Nacional debidamente legalizado.
3.- Tener Experiencia en el campo de Rehabilitación General, especialmente en no-videntes.
4.- Título de Especialidad en Administración Sanitaria, con conocimiento de Fisiatria, Psicología, ó Psiquiatría
5.- Estar inscrito en el Colegio Médico, Carnet de Registro Profesional expedido por el Ministerio de Previsión Social y Salud Pública y presentar certificado de Incompatibilidades. Los expedientes, curriculum vitae y la documentación respectiva debidamente legalizados, deberán ser remitidos a la Subsecretaría de Previsión Social del Ministerio de Previsión Social y Salud Pública (Plaza del Estudiante), hasta las 18.00 horas del día miércoles 15 de septiembre de 1976.

La Paz, Agosto de 1976

Dr. Antonio Brown Lema
SUBSECRETARIO DE PREVISION SOCIAL

DEPARTAMENTO DE RELACIONES PUBLICAS Y PRENSA

A.G. McKEE & Co. - Bolivia

Necesita incorporar para sus trabajos en Refinería Gualberto Villarroel de Y.P.F.B. en Cochabamba:

- Computista EXPERIMENTADO en cómputos métricos de hormigón armado y movimiento de tierra.

- Persona con PERFECTO CONOCIMIENTO de materiales y cañerías y equipos de uso en refinerías de petróleo y conocimientos de inglés técnico para ocuparse del seguimiento de órdenes de compra de materiales y equipos.

- PERSONA CON EXPERIENCIA en programación de obras industriales, diagramas gantt, curvas de personal etc.

Concertar entrevistas a los teléfonos 2-5221/ 2-5035/2-7501 o escribir a Casilla de correo 515 Cochabamba.

Presentarse con curriculum vitae.

ABSTENERSE SI NO SE REUNEN LAS CONDICIONES REQUERIDAS.

EVITE LAGRIMAS...

CUIDE LA SALUD DE SUS HIJOS

Los padres de familia responsables controlan la salud de sus hijos en los Centros Médicos

MINISTERIO DE SALUD - DIVISION MATERNO INFANTIL Y D.P.

Club de Aeromod
La Paz

Invita a todos sus socios y am
presenciar el concurso de radio-c
que se llevará a cabo el día domingo
agosto de 1976, a horas 10.00 en l
del Aeropuerto Internacional en El A

ASAMBLEA GENERAL EL DIA JU
9 DE SEPTIEMBRE DE 1976 A HORAS 19
LA SEDE PROVISIONAL DEL CLUB.

"PARA MI NI
LO MEJ

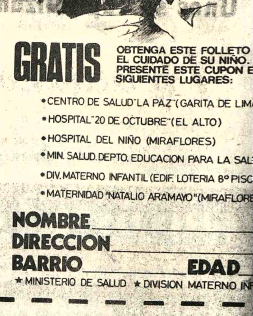

GRATIS

OBTENGA ESTE FOLLETO
EL CUIDADO DE SU NIÑO.
PRESENTE ESTE CUPON E
SIGUIENTES LUGARES:

- CENTRO DE SALUD "LA PAZ" (GARITA DE LIMA
- HOSPITAL "20 DE OCTUBRE" (EL ALTO)
- HOSPITAL DEL NIÑO (MIRAFLORES)
- MIN. SALUD. DEPTO. EDUCACION PARA LA SALU
- DIV. MATERNO INFANTIL (EDIF. LOTERIA 8º PISO)
- MATERNIDAD "NATALIO ARAMAYO" (MIRAFLORES

NOMBRE
DIRECCION
BARRIO EDAD
★ MINISTERIO DE SALUD ★ DIVISION MATERNO IN

Servicio Nacional de Desar de la Comunidad

Precisa los servicios de un **Arquitecto** con experiencia.

Presentarse en México 1638 - Jefatura de U
o casilla 1397 - La Paz.

Secretaria Dactilógrafa

Se precisa para oficina importante.
Referencias México 1638.

FILTROS "FRAM"

Calidad Mundial

Para aceite, gasolina y diessel, en todas las marcas de vehículos y motores en general.
Precios sin competencia en el país.
Compre en las principales casas del ramo.

Distribuidor exclusivo para Bolivia:

PROMOTORA PAULISTA

LA PAZ.- Alto de la Alianza 626 - 2do. piso. Casilla 2234
Av. Manco Kapac 450 - Tel. 20080
SANTA CRUZ.- Calle Warnes 32 - Tel. 21166 - Casilla 2173

A la señora
Ismelda Subirana Cortez de Peña.

se le ruega cancelar el valor de su cheque; en caso contrario la publicación de este aviso tendrá carácter permanente.

Santa Cruz, junio de 1976.
Agencia Regional de PRESENCIA en Santa Cruz

Ligera lluvia alivió sequía en Inglaterra

LONDRES, 27 (AP) - ...es y el sur de Inglaterra ...ron hoy una ligera lluvia, ...mera en 38 días, pero un ...o de la oficina me... ...gica, dijo que "apenas ...ó a mojar el suelo".

La oficina dijo que la llo... ...a registrada en las ...ras horas de la mañana, ...stituye un alivio de la se... ...que afecta a Inglaterra, la ...s cinco siglos.

"Esta llovizna no le hace ...a nadie", dijo el vocero. ...día gusto verla, por lo ...

Los chubascos in... ...mentes totalizaron menos ...milímetro en el sur, según ...cina. El lugar donde cayó más agua fue Manston, en el sur, con 1," milímetro.

Lord Nugent, presidente de la Comisión Nacional de Aguas, dijo: "necesitamos por lo menos 600 milímetros para volver a la normalidad. . Y para ello se necesitaría una lluvia excepcionalmente fuerte, cosa que ocurre rara vez, incluso aquí.

"Los primeros diez o quince centímetros simplemente se perderían en el suelo seco, y no ayudarían gran cosa".

El promedio anual de lluvia en Inglaterra es de 854 milímetros y en los primeros seis meses de este año ha caído menos de la tercera parte de eso.

Pese a esto, los londinenses recibieron felices la débil llovida de hoy.

En el Aeropuerto Reathrow, cientos de empleados de las compañías aéreas, del aeropuerto y algunos pasajeros se asomaban por las ventanas y aplaudían cuando comenzó a llover.

"Es un milagro.... lluvia preciosa, preciosa" gritaba un hombre entusiasmado.

Pero el primer chubasco solo duró cuatro minutos.

También se anunció de las primeras lluvias en varias semanas en Bélgica y se pronostican más durante el fin de semana, virtualmente todos los países de Europa Occidental han sido afectados por la grave sequía, que ha dañado cosechas y otras actividades agrícolas.

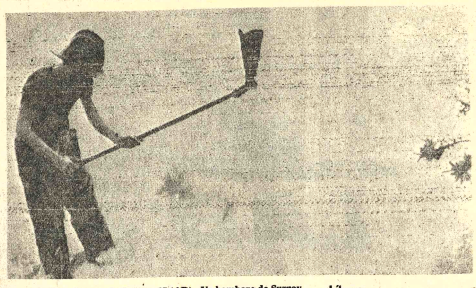

SEQUIA.- Surrey, Inglaterra 27 (AP).- Un bombero de Surrey, utiliza una escoba en lugar de agua para apagar un incendio a causa de la sequía que dura ya 38 días en Inglaterra. Hoy llovió escasamente y provocó alegría en los pobladores, pese a que según el Observatorio de Meteorología dijo que la lluvia apenas mojó el suelo (Radiofoto AP).

Se desvanece el peligro de una erupción del volcán La Soufrière

POINTE A PITRE, 27 (AFP) - Un estallido de cólera popular tenían hoy aquí las autoridades de Guadalupe, mientras el volcán La Soufrière extinguía gradualmente sus fuegos y se desvanecía el peligro de una erupción en la isla.

Los 70.000 evacuados del llamado "triángulo maldito", dentro de la zona peligrosa alrededor del volcán, reclamaban hoy con creciente insistencia un retorno irrestricto a sus hogares y responsabilizaban a científicos y autoridades por lo que consideran una decisión precipitada y dañina.

El Prefecto de Guadalupe, Jean Claude Aurousseau, anunció el jueves que si la actividad del volcán no aumentaba en la noche, autorizaría el regreso de la población activa de la' zona prohibida a regresar al Sur de Basse Terre, para reanudar el trabajo.

Pero esa autorización contiene algunas restricciones. El sector directamente situado bajo el volcán seguirá siendo prohibido.

Unicamente los adultos en buena salud podrán franquear las barreras a partir de las 07H00 locales y deberán evacuar la zona a las 18H00.

Esta decisión fue adoptada después que el prefecto examinó, junto a los científicos, la actividad de la Soufrière, El jueves, entre la cero hora GMT y las 10H00 se produjeron 26 sismos, contra 471 la víspera en el mismo período.

La autorización parcial, unida a la escasa actividad de La Soufrière, provocó entre los pobladores de Guadalupe una sensación de malestar creciente que emanazara convertirse hoy en borrasca.

El hecho de que la evacuación, que la poblaci... juzga prematura, h... eliminado el riesgo de pán... no alcanza a apaciguarlos y ... perspectiva de tener q... esperar todavía varios d... para regresar a sus cas... atizaba su cólera.

Algunos signos de ... cólera empezaron a ma... festarse esta mañana.

Un grupo de obrer... bananeros bloquearon hoy ... circulación entre Gran... Terre y Basse Terre dura... tres horas.

Los obreros protestar... así contra una decisión de ... portuarios de Pointe A Pit... que se niegan a cargar ... bananas a raíz de un conflic... con los portuarios refugia... en Basse Terre.

Otros conflictos e... pezaban a dibujarse hoy en... los pequeños plantadores ... banas y sus empleados por... lado, deseosos de impedir ... se agudicen aquellos p... blemas susceptibles de ... pedir el embarque de su p... ducción, y los refugiados ... otro.

El temor de que e... 70.000 refugiados se c... viertan en otros tantos ma... festantes era considerado ... da vez con may... aprehensión por las aut... dades.

Líbano

Combates esporádicos en destruida zona comercial

BEIRUT, 27 (AP) - Continuaron registrándose combates esporádicos en la destruida zona comercial de Beirut y en otros puntos a lo largo de la línea divisoria de la ciudad en sectores musulmanes y cristianos.

"Guerrilleros palestinos trataron de penetrar nuestras líneas a cubierto de bombardeos de artillería, pero fueron repulsados con fuertes pérdidas", dijo un portavoz de los cristianos.

Los comandantes militares del bando musulmán informaron de un intercambio de bombardeos de artillería en las montañas al este de Beirut, como así también que unidades del "Ejército de Liberación de Zaghartá", que responde a órdenes del Presidente cristiano Suleiman Franjieh, habían atacado a aldeas de las afueras de Tripoli, el punto fuerte musulmán situado al norte de Beirut.

Fuerzas musulmanas y palestinas rechazaron las ofensivas de los cristianos con proyectiles y morteros, dijeron los portavoces musulmanes.

Más de 80 personas perdieron la vida anoche, y unas 120 resultaron heridas. Estas cifras son levemente inferiores a las de anteanoche, cuando hubo más de 90 muertos y 120 heridos.

a los 17.000 socios de

Mutual La Primera

LES VA "DE PRIMERA"

Unos se capitalizan

Otros compran su casa o departamento

¡y algunos las dos cosas!

como La Primera es una mutual no tenemos "clientes" sino SOCIOS

sea usted otro de los felices socios beneficiados de La Primera

No espere a mañana, visítenos hoy y conozca las ventajas que le esperan en...

Mutual La Primera DEL SISTEMA A.V.

Loayza 127 - Garita de Lima - Villa Fátima

CUANDO EL TIEMPO SE HACE ARTE!!

LONGINES

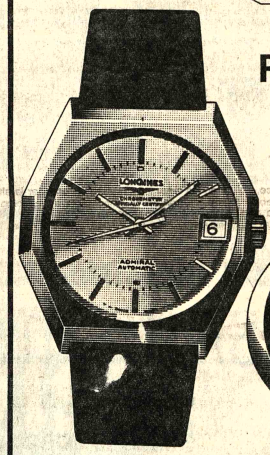

RELOJES PRECIOSOS

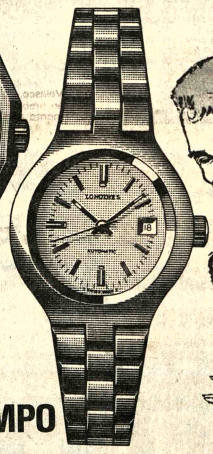

PRECIOSOS COMO EL TIEMPO

VENTAS EN EL RINCON RELOJERO DE:

LA GRAN CADENA DEL HOGAR

DISTRIBUIDORAS NATIONAL

REPRESENTANTES EXCLUSIVOS PARA BOLIVIA "LA PRECISION" COCHABAMBA

CARACAS - PARIS

Ahora se puede viajar en el Concorde entre Caracas - París. El pasajero constatará que el tiempo de vuelo se reduce a la mitad y descubrirá ese grado superlativo de facilidad y eficiencia necesario para hacer gratisimo un viaje aéreo.

La travesía de Caracas - París en 6 horas significa menos demora y menos fatiga... por lo tanto, no solamente gana valioso tiempo, sino que llega a su destino feliz y descansado

En solo 6 horas

Salida	Llegada
Caracas 09.00 hrs.	París 21.00 hrs.
Todos los Sábados	
París 19.00 hrs.	Caracas 19.00 hrs.
Todos los Viernes	

INFORMES Y RESERVACIONES EN SU AGENTE DE VIAJES IATA O EN:

AIR FRANCE Concorde

un nuevo avión para una nueva era

Av. 16 de Julio Edificio Alameda telf. 51740. La Paz.

LAB

Para
servirle mejor a
partir del lunes 30

ESTAMOS AQUI

Av. Camacho
esq. Loayza

Con nuestras nuevas oficinas de venta de

PASAJES INTERNACIONALES

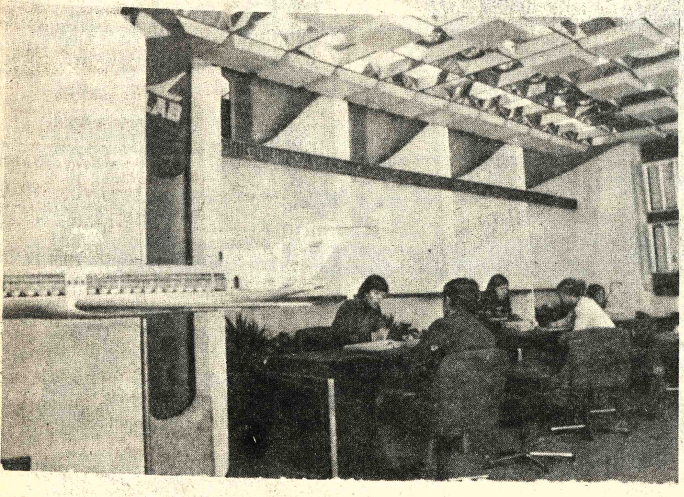

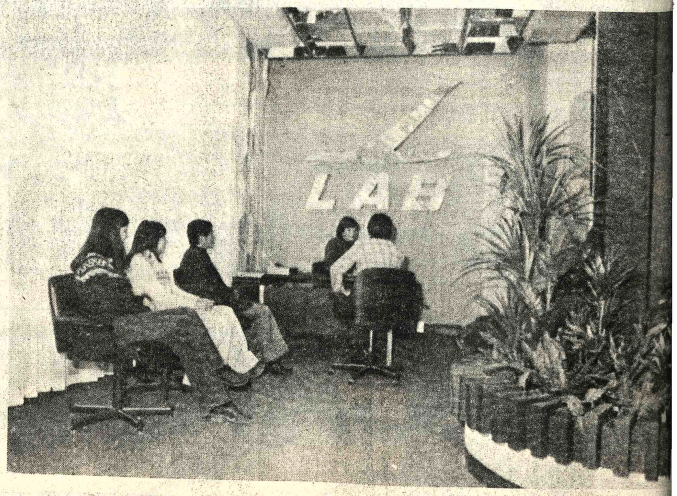

LLOYD AEREO BOLIVIANO

Tels. 63142 - 63134

OPEP finalizó reunión secreta que duró 5 días

VIENA, 27 (AP).- La comisión económica de la Organización de los Países Exportadores de Petróleos (OPEP) finalizó hoy una sesión de cinco días que se cree estuvo centralizada en los precios y en las medidas sobre cómo impedir la reducción de los mismos.

La sesión en la sede de la OPEP se realizó en completo secreto. Sólo se anunció el lunes el comienzo de las sesiones y hoy el final.

Empero, se tiene entendido que la comisión ha redactado un informe que será sometido a los ministros de asuntos petroleros.

La próxima sesión de los ministros ha sido señalada para el 15 de diciembre en Qatar. Pero es posible que una reunión especial se realice antes, quizás en septiembre u octubre.

El precio del petróleo fue aumentado la última vez en octubre de 1975 en un 10 por ciento hasta 11.51 dólares por barril de crudo.

Se sabe que un número indeterminado de los 13 miembros de la OPEP pide otro aumento para enero de 1977. Ahmed Zaki Yamani, Ministro de Petróleo de Arabia Saudita, el mayor productor de la OPEP ha ofrecido tratar de evitar cualquier aumento "severo".

Las medidas para impedir la reducción de los precios se relacionan con los llamados diferenciales o bonificaciones que se aumentan a los precios sobre la base de la calidad del producto o de la cercanía a los países consumidores.

Se sabe que al reducir estos diferenciales varios países de la OPEP en realidad han llevado a cabo reducción de precios en forma encubierta.

La OPEP ha estado tratando de establecer un sistema unificado que impida en el futuro dicha rivalidad en precios.

Chile recibió submarino de fabricación británica

GLASCOW, ESCOCIA, 27 (AP) - Un submarino de fabricación británica fue entregado hoy aquí a la armada chilena, dos días después que el gobierno británico levantó la prohibición de entregar la nave debido a falta de pagos por parte del gobierno chileno.

Una tripulación chilena se hizo cargo del submarino, el Hyatt, de 18 millones de dólares, durante la ceremonia en los astilleros escoceses de Lithgow sobre el Río Clyde.

Se supone que Chile lo empleará a principios del mes próximo después de un crucero de sablandes en aguas británicas, bajo un portavoz de los asistentes.

La prohibición se impuso cuando la Junta Militar chilena no pagó 13.5 millones de dólares que debía por trabajos de reconstrucción el año pasado.

Chile pagó el miércoles la suma adeudada y la cancillería británica entregó el submarino.

Se cree que la medida suscitará censuras en el partido laborista de gobierno, especialmente en su ala izquierda, que se opone firmemente a la alianza derechista que derrocó hace tres años al Presidente marxista Salvador Allende.

Los izquierdistas hacen campaña para lograr la prohibición de todas las exportaciones a Chile, principalmente equipos bélicos.

La nave gemela del Hyatt, el O'Brien, fue a Chile en junio pasado.

Sin embargo, motores para los aviones británicos Hawker Hunter que posee la Fuerza Aérea Chilena están desde hace más de dos años en la fábrica aérea Rolls Royce en Easrt Killbride, cerca de Glasgow, debido a que los sindicatos de trabajadores se niegan a entregar bienes destinados a Chile.

Repuestos para submarinos de construcción británica ya en servicio en la armada chilena permanecen también paralizados en la base real de la armada británica Rosyth, cerca de Edimburgo, porque los sindicatos no los quieren manipular.

Los dos submarinos han enfrentado dificultades desde hace tiempo. Problemas laborales, entrega tardía de repuestos, presiones políticas y las demoras chilenas de pago postergaron la entrega por dos años.

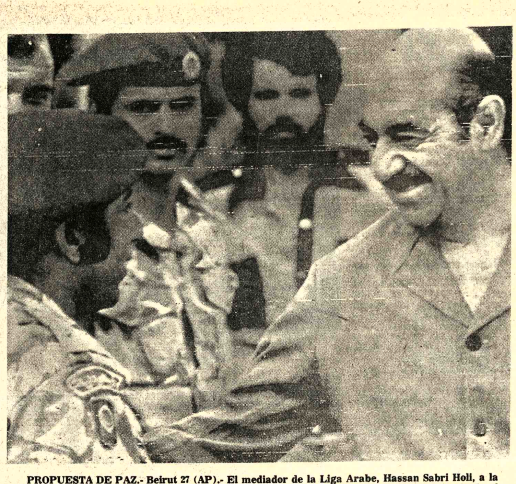

PROPUESTA DE PAZ.- Beirut 27 (AP).- El mediador de la Liga Arabe, Hassan Sabri Holi, a la derecha, habló con soldados de la fuerza de paz árabe en el Líbano mientras cruzaba desde el sector musulmán al sector falangista para efectuar nuevas propuestas de paz (Radiofoto AP).

Argentina

Montoneros se adjudicaron los atentados con bombas ocultas en ofrendas florales

BUENOS AIRES, 27 (AFP).- La ilegal organización Montoneros, peronistas de izquierda, se adjudicó hoy los atentados con bombas ocultas en ofrendas florales, ocurridas anoche contra un ejecutivo de Ika Renault y una empleada de IBM.

En llamadas efectuada a los diversos medios de prensa, esa organización afirmó que inicia así una nueva técnica delictiva contra empresas extranjeras.

Víctimas de esos dos primeros atentados resultaron Marcel Capdeville ejecutivo de Ika Renault quien sufrió graves heridas en ambas manos, las que le quedaron prácticamente destrozadas, como así serias quemaduras en el torax y el cuello, y Cristina Esmerodi, empleada de la empresa IBM, quien igualmente resultó con una mano amputada.

La policía en un comunicado emitido poco antes de la pasada medianoche prevenía a la población sobre ese nuevo tipo de atentados y la exhortaba a dar intervención inmediata a las autoridades en caso de duda.

BUENOS AIRES, 27 (AP).- Los guerrilleros han puesto en práctica una nueva modalidad que aunque no es nueva ha provocado preocupación en los organismos de seguridad originando advertencias del gobierno a toda la población.

Cargas explosivas, ocultas en obsequios florales, provocaron ayer heridas de consideración a tres personas vinculadas con empresas extranjeras, según fuentes policiales.

El gobierno, aunque no informó oficialmente sobre las consecuencias de la acción, advirtió a la población "ante un nuevo ataque de la delincuencia subversiva contra el pueblo argentino".

Explico que "esta vez se realiza mediante explosivos escondidos en correspondencia, obsequios o presentes florales", por lo cual aconseja a la población adoptar "medidas de precaución al recibir envíos de ese tipo".

Fuentes policiales dijeron que un ejecutivo, identificado como Marcel Capdevila de la Renault argentina, subsidiaria de su similar de Francia, resultó seriamente lesionado en el rostro, manos y cuello cuando abrió una caja que contenía una orquídea. Fue internado en un hospital, pero se dijo que su vida no corre peligro.

La hija de un directivo de la IBM también se cuenta entre las víctimas de la operación que ningún grupo subversivo se atribuyó hasta el momento. Un funcionario de una concesionaria de la Ford también recibió un obsequio floral con un explosivo, pero la policía no dio la identidad de los afectados. Las empresas tampoco formularon comentarios inmediatamente.

Hoy en la historia

Hoy es sábado, 28 de agosto, el 241 día de 1976. Quedan 125 días en el año.

Eventos destacados en la fecha :

1914. Los alemanes obtienen una de las más grandes victorias de la Primera Guerra Mundial al vencer a los rusos en Tannenberg.

1925. Gran Bretaña reanudó relaciones diplomáticas con México después de 8 años.

1935. Fallece en Buenos Aires el pintor argentino Guillermo Facio Hebecquer.

1942. Fallece el estadista panameño Belisario Porras.

1947. A consecuencia de una cornada propinada por el toro "islero" de la ganadería de Miura fallece el gran torero Manolete.

1972. El Comité de Colonialismo de las Naciones Unidas reconoce el derecho de Puerto Rico a "la autodeterminación e independencia".

1973. Un terremoto en el suroccidente de México deja 500 muertos y 1.000 heridos.

NACIMIENTOS DE HOY :

Goethe, poeta y filósofo alemán 1749—1832; Ingrid Bergman, actriz sueca, 1917; Leon Tolstoy, escritor ruso, 1828—1910

PENSAMIENTO DEL DIA :

Sin error no puede haber verdad —dicho chino.

Reina Juliana se esfuerza en proteger monarquía de Holanda

LA HAYA, 27 (AP) - Líderes del gobierno y la Reina Juliana se esfuerzan hoy en forma conjunta por proteger a la monarquía del problema creado por el involucramiento del Príncipe Consorte Bernardo en el escándalo de la Lockheed.

Fuentes informadas dijeron que la reina respaldó la decisión del gobierno de forzar a su consorte de 65 años, a abandonar sus cargos públicos.

Un portavoz oficial dijo que ninguno de los cinco partidos que forman la coalición gubernamental del Premier Joop Den Uyl deseaba la abdicación de la Reina.

El primer ministro anunció ayer al Parlamento y al pueblo que el Príncipe Bernardo había renunciado a todos sus cargos públicos y privados, debido a las denuncias en el sentido de que la Lockheed Aircrapt Corporation de Estados Unidos le pagó 1.100.000 dólares por influir sobre las Fuerzas Armadas para que compraran sus aviones.

La comisión de tres miembros llegó a la conclusión que el Príncipe, cuyo principal cargo público era el de inspector general de las Fuerzas Armadas, ha sido "extremadamente imprudente e indiscreto" en sus relaciones con la firma norteamericana.

La comisión informó que no pudo encontrar evidencia de que Bernardo recibió dinero, cosa que el negó. Pero la comisión dijo que no descartó la posibilidad de que el dinero fuera recibido sin que se registrará formalmente el movimiento de fondos.

El informe, emitido luego de seis meses de investigación, acusa a Bernardo de perjudicar el interés nacional a no rechazar impropios intentos de emplear su influencia, solicitando comisiones sobre potenciales órdenes de compra del gobierno y poniendo el programa de equipamiento aeronáutico de su país en un camino dudoso.

El Príncipe, en su carta de renuncia, aceptó plenamente la responsabilidad por sus acciones.

Tailandia intenta evitar incidentes antivietnamitas

BANGKOK, TAILANDIA, 27 (AP) - Tailandia envió tropas a las dos provincias del noreste para poner fin a incidentes antivietnamitas que suscitaron fuertes de Hanoi, informaron hoy las autoridades.

Jovenes manifestantes han rondado por las provincias de Janón, Phanon y Sakon, Najon gritando obscenidades y hostigando a refugiados vietnamitas desde el 17 de agosto, precisaron las autoridades. Los incidentes comenzaron cuando unos 800 estudiantes apedrearon y dañaron 50 tiendas y casas vietnamitas en un reducido sector a unos 600 kilómetros a noreste de Bangkok. Los estudiantes protagonizaron una demostración exigiendo el regreso a Vietnam de todos los residentes vietnamitas en la provincia tailandesa.

Un incidente similar ocurrió en la misma provincia el 20 de agosto cuando estudiantes arrojaron una bomba de fabricación casera que hirió a 14 personas. La policía dijo hoy que fueron arrestados el autor de atentados y otros 26 manifestantes acusados de protagonizar disturbios. La policía añadió que otros dos fueron arrestados acusados de robo.

El canciller de Vietnam dijo ayer en una transmisión de Radio Hanoi que elementos derechistas en Tailandia, respaldados por Estados Unidos, crearon los incidentes antivietnamitas.

Vietnam y Tailandia restablecieron relaciones diplomáticas el 6 de agosto y el pacto incluyó un acuerdo de que el gobierno tailandés intentase proteger a los vietnamitas de Tailandia.

En las provincias del noroeste de Tailandia han vivido refugiados vietnamitas desde la primera guerra indochina en los años cincuenta.

Perú

Morales Bermúdez cumple mañana primer aniversario en el poder

LIMA, 27 (AP) - El domingo próximo cumplirá un año de gestión el Presidente Francisco Morales Bermúdez, aún enfrentado con algunos de los problemas que aquejaban al Perú cuando asumió el cargo.

El 29 de agosto de 1975 terminó en la ciudad sureña de Tacna, la gestión del General Juan Velasco, iniciador de la revolución de octubre de 1968, y el General Morales Bermúdez, de 54 años, asumió la conducción del estado.

Al igual que en los últimos meses del régimen de Velasco, relevado por los jefes de las guarniciones militares por "personalismo" y "desviacionismo", el actual presidente encara una diversidad de problemas económicos y políticos".

En contraste con lo que se llama "primera fase" del proceso revolucionario, Morales Bermúdez, y otros altos funcionarios del gobierno han asumido una actitud más realista en cuanto a la situación que atraviesa el país.

Se habla de una "grave crisis económica" motivada en parte por la situación internacional y en parte por la interna. Ese realismo de los actuales gobernantes también se hizo notar cuando se tomó la decisión de devaluar el sol, que durante el gobierno del General Velasco se había mantenido estable en relación con el dólar y cuya cotización era considerada irreal.

Se devaluó el sol en 17 por ciento en la primera ocasión, a poco de asumir Morales Bermúdez, y en otro 44.4 por ciento este año.

En la "segunda fase" se notan algunos cambios significativos. En lo político. La influencia de la izquierda con Velasco está muy disminuida y se han formulado advertencias a los elementos de esa ideología para que no entorpezcan la marcha del proceso.

Durante sus más de siete años de gobierno, Velasco estuvo rodeado por figuras militares progresistas o izquierdistas y asesores civiles de la misma tendencia. En la gestión de Morales Bermúdez han sido relevados la mayoría de ellos.

En lo económico también hasuntan modificaciones cor lo ha expresado el propio pre dente, en particular la po bilidad de que el "estatism tan en boga con Velasco, de lugar a la actividad privada sus distintas formas. Moral Bermúdez ha manifestado q el gobierno desea revisar evaluar todo lo hecho durante proceso que se inició en octub de 1968, para enmendar rumbos. Preciso al respecto q algunas empresas estatales rentables podrían ser tran feridas, pero subrayó tambi que el gobierno no se apartar de su política contraria al cap talismo y al comunismo.

Los problemas económicos que encara actual gobier son agobiantes. Una gran deu externa (estimada en 4.0 millones de dólares). Déficit la balanza comercial en 19 (1.113 millones de dólares) en balanza de pagos (más de 5 millones), inflación que alcan al 40 por ciento: desocupación subempleo que afecta casi al por ciento de una poblaci económicamente activa de millones de trabajadores, como un gran déficit presupuestal que es mitiga con severos recortes, y dificultades en la obtención crédito extranjero para atend obligaciones inmediatas de deuda externa.

ALFOMBRAS
tapisom-MER
ES EL ORIGEN DE tapisom
O SEA
CALIDAD
RESISTENCIA
ECONOMIA
CONFORT
tapisom SOMMER
NOMBRE
que se GARANTIZA SOLO
NOMBRE Y MARCA PROPIA
QUE NO TIENE
SIMILARES
NO SOMOS "tipo" TAPISOM
SOMOS
tapisom
SOMMER-EXPLOTATION SE RESERVA EL DERECHO DE EXIGIR RESPONSABILIDADES A QUIEN CORRESPONDA POR EL USO INDEBIDO DE LA MARCA TAPISOM
UNICOS REPRESENTANTES Y DISTRIBUIDORES
COSMET LTDA.
POTOSI 1126 - Casilla 2935 - LA PAZ
SANTA CRUZ: Ingavi 33

GANGA A LA VISTA
PHILIPS
POR SOLO
$b. 100
LLEVESELA !!
su distribuidor philips le dará créditos para el saldo
PHILIPS
la ganga!
VOX CENSO ES PROGRESO

Vendo casa $b. 650.000
Telf: 25009

Empresa importante
Requiere los servicios del siguiente personal:
1 ABOGADO con experiencia en contratos Internacionales, mínimo 5 años de profesión.
1 INGENIERO INDUSTRIAL, con 5 años experiencia profesional, especialidad en Diseño de Plantas Industriales.
Enviar Curriculum Vitae a Casilla Nº. 1015, indicando pretensiones de sueldo.

Curso de Auxiliares de Contabilidad y Tenedor de Libros
El Instituto de Lectura Veloz, Estudio y Memoria, le ofrece otra oportunidad para obtener una profesión.
Iniciamos un curso el 1º de septiembre los días miércoles de 19 a 21 p.m. y los sábados de 10 a 12 de la mañana.
Dos meses de duración. Inscripciones en ILVEM. Av. Camacho 1372, 5º piso. Telf. 56749.

Misión brasileña concluyó ayer sus negociaciones en Bolivia

- No hay dificultades financieras para gasoducto al Brasil -

Concluyeron ayer las negociaciones entabladas por la misión brasileña con autoridades de Gobierno, relativas a la venta de gas natural al vecino país. El jefe de la delegación visitante, Joaquín Mc Dowell, entrevistado por PRESENCIA, declaró haber cumplido en Bolivia una gestión exitosa.

La misión brasileña llegó el miércoles último y tras haber cumplido reuniones de trabajo con representantes de SIDERSA, YPFB, y Ministerio de Energía e Hidrocarburos, retorna hoy a su país.

Mac Dowell se mostró parco en sus declaraciones indicando que en las reuniones se habían tratado temas que serán considerados en la próxima reunión de las comisiones técnicas de ambos países, a efectuarse en Brasil durante el mes de octubre próximo.

Preguntado si se había considerado inicialmente el precio de venta del gas natural y posteriormente la construcción del gasoducto desde Santa Cruz hasta la frontera con el Brasil, respondió escuetamente que ese asunto "era de competencia del Gobierno boliviano".

Joaquín Mc Dowell tiene rango de Ministro y es miembro de Itamaraty; donde ocupa el cargo de Jefe de la División de América Meridional.

Consultado sobre si se habían tratado en las reuniones los proyectos industriales bolivianos que integran el denominado Polo de Desarrollo del Sudeste, señaló que "todos los proyectos bolivianos marchan muy bien".

Sobre el financiamiento que requerirá la construcción del gasoducto, Mac Dowell insistió en que en las reuniones se había considerado temas que serán analizados en detalle en la próxima reunión de las comisiones, a realizarse en Brasil.

COORDINADOR

El Coordinador del Polo de Desarrollo del Sudeste y a la vez Presidente de la Comisión Mixta Boliviana de las negociaciones con el Brasil, dijo que se habían tratado aspectos generales.

El Ing. Miguel Tejada Velasco declaró que "se ha considerado la preparación del temario de la segunda reunión de las comisiones mixtas; nada más".

Cabe recordar que las noticias procedentes del Brasil que anunciaban la llegada a Bolivia de Joaquín Mc Dowell, indicaban que este funcionario concretaría en La Paz la compra de gas natural boliviano.

A su llegada, Mac Dowell dijo "venimos aquí, para acelerar el acuerdo", refiriéndose a las negociaciones para la venta de gas natural.

Mac Dowell había señalado la existencia de inconvenientes en la consecución del financiamiento destinado a la construcción del Gasoducto Santa Cruz-Brasil.

Al respecto, el Ing. Tejada Velasco expresó que "no hay dificultades".

REPRESENTANTE DE COREA.– El señor Chanyul Moon, ministro y Encargado de Negocios a.i. de la República de Corea, (a la derecha, en la fotografía) hizo ayer una visita de cortesía a nuestro Director. El señor Moon se refirió a las posibilidades que existen de intercambio económico y cultural entre su país y el nuestro, así como el interés que tiene de mantener permanente contacto con los órganos informativos, a fin de transmitir una imagen adecuada de su patria.

El señor Ministro estuvo acompañado en su visita por el Segundo Secretario de la Embajada, señor Gookung Shim Y. (a la izq. en la fotografía).

Banzer envió invitación a Videla para visitar oficialmente Bolivia

BUENOS AIRES, AGO 27 (AFP).- El General Raúl Alvarez Peñaranda, comandante general de ejército de BOLIVIA, afirmó aquí en conferencia de prensa que en su país "no tienen problemas de subversión y la guerrilla ha sido erradicada".

El alto jefe militar quien se encuentra en visita oficial presidiendo una delegación de oficiales superiores, aclaró que "existen algunos focos subversivos como en todo el mundo, pero la subversión no prospera en BOLIVIA, porque no halla campo propicio".

Tras recordar que su país tuvo "una dura experiencia con la acción del "Che" Guevara", y que su pueblo "es religioso amante de la libertad y de la democracia", el general Peñaranda dijo que "militares y civiles de mi país trabajan en paz y en gran orden en el proceso de desarrollo que ya está dando resultados positivos y alentadores".

Aludió luego al plan del gobierno tendiente a alcanzar el desarrollo del país, y al respecto afirmó que "antes fincábamos nuestra economía en la minería, porque BOLIVIA era monoproductor. Ahora, acotó, descubrimos las riquezas petroleras y exportamos azúcar, arroz, maderas y algodón en grandes cantidades".

Agregó que el pueblo y el Ejército de BOLIVIA, "no tienen palabra de agradecimiento para la Argentina que nos ha cedido una zona franca del puerto de Rosario, pero nuestro anhelo mayor -dijo- es tener un puerto soberano con salida al pacífico, y en esto están trabajando comisiones de técnicos , chilenos, peruanos y bolivianos".

Aludió luego a las grandes obras de infraestructuras básica que se están realizando en su país, tales como el camineras, el tendido de línea férrea y medios de comunicación y añadió que en los últimos años BOLIVIA construyó más caminos para integrar a numerosas zonas de inmensas riquezas "y que" los partidos políticos no fueron excluidos en la tarea de reorganización nacional".

Finalmente el general Peñaranda confirmó que fue portador de una invitación del Presidente General Banzer Suárez para que el mandatario argentino, general José Rafael Videla visite a BOLIVIA.

La aduana dispuso movilización para cooperar al censo nacional

En cumplimiento del D.S. 13572, la Dirección General de Aduanas, dispuso la movilización de todos sus funcionarios, en escala nacional, para cooperar en la realización del censo de población y vivienda que se efectuará el próximo 29 de septiembre.

De acuerdo a la información, los funcionarios aduaneros son conocedores experimentados de las regiones apartadas del territorio nacional, donde radican y prestan servicios actualmente y este hecho será de mucho valor para cumplir con éxito la labor que se les ha encomendado.

Por otra parte, la información señala que de acuerdo a las instrucciones del Instituto Nacional de Estadística, todos los funcionarios aduaneros serán previamente instruidos en las distintas disciplinas de trabajo relacionadas con el censo, instrucción que estará a cargo de elementos especializados del INE.

REMATE DE MERCADERIAS

Las autoridades de la Aduana Nacional informaron que el próximo mes se realizará en la ciudad de La Paz, el remate de 200 lotes de mercaderías que fueron decomisadas en diferentes regiones por los funcionarios aduaneros.

Indicaron que actualmente se realiza el inventario y la valorización de cada uno de los lotes a fin de que el Estado pueda recuperar los montos que han sido defraudados por concepto de impuestos.

También informaron que en la localidad de Desaguadero se realizó el remate de varios lotes de mercaderías decomisadas por su introducción ilegal al país, remate que arrojó una recaudación de 246.622 pesos bolivianos, suma que ha sido depositada en la cuenta corriente del Tesoro General de la Nación.

DECOMISO DE ARMAS

Con relación al decomiso de 24 rifles, practicado por la aduana distrital de Santa Cruz, las autoridades de la Aduana informaron que esta mercadería se encuentra en La Paz.

Explicaron que estas armas, fueron decomisadas en vista de que no existía el permiso o resolución del Ministerio de Defensa Nacional, documento imprescindible para la introducción de armas al país. Los rifles han sido depositados en el almacén de decomisos de la Aduana Nacional.

Se instauró en la CNSS sumario interno sobre deceso de profesor

Abogados de la CNSS, asistidos por personal médico, han iniciado sumario interno con el fin de deslindar responsabilidades sobre el fallecimiento del profesor Hugo Ossio Mendoza, informaron a PRESENCIA autoridades médicas de ese organismo.

De acuerdo a las conclusiones de dicho sumario, se adoptarán las determinaciones reglamentarias, agregaron los informantes. Respondiendo a una pregunta del reportero, dijeron que si existen responsables del caso se aplicarán las sanciones correspondientes.

Al margen de los resultados del sumario instaurado en la CNSS, los representantes del magisterio están en libertad de proceder como juzguen conveniente, añadieron las mismas fuentes.

MUERTE DE UNA PROFESORA

Una profesora jubilada, de edad avanzada, falleció en dependencias hospitalarias de la CNSS, después de haber transcurrido algunos días desde la operación de gastroenterología a la que fue sometida.

Cuando se indagó sobre las causas de este deceso, se informó que se trata de un caso completamente natural y que la muerte de la profesora era inevitable por causa de su enfermedad.

Las autoridades médicas de la Caja entrevistadas por el reportero, señalaron que todos los días se practican operaciones en número promedio de treinta, y ha habido días en que se han hecho 40 operaciones. Son ocho quirófanos que funcionan todas las horas del día, con intervenciones de alta cirugía las más de las veces, de modo que no debe esperarse el cien por ciento de resultados exitosos. Aclararon, empero, que el deceso de la profesora no fue consecuencia de una mala intervención.

PRESUNTOS SANCIONADOS

"¿Es evidente que la Caja

Citación

- El Bloque de Defensa Social y Desarrollo del Sector Sur del Alto de La Paz, cita con carácter obligatorio a todos los propietarios y vecinos afectados por AASANA a la asamblea general que se efectuará mañana a Hrs. 9 a.m.,en la zona "F" de Villa Dolores.

Pedido de mayor asistencia al Brasil para planes ferroviarios

El Ministro de Transportes y Comunicaciones de Bolivia, gestionará ante el gobierno de Brasil el suficiente reforzamiento de su cooperación técnica y económica para que sean concluidos los estudios del trazado definitivo de la vía férrea troncal Cochabamba-Santa Cruz.

Así lo hizo conocer ayer el My. Julio Trigo Ramírez, a tiempo de confirmar que mañana viajará al vecino país, accediendo a una invitación oficial y como retribución a la visita que en julio de 1975 le hizo su colega brasileño.

El Ministro de Transportes dijo que esos estudios incluirán el ramal Mataral-Vallegrande-Zudáñez-Sucre, porque el propósito es no solamente la unión ferroviaria transcontinental Santos-Arica, sino también Santos-Antofagasta.

Es por eso -aclaró el My. Trigo Ramírez- que una de sus gestiones en Brasil se refirían a conseguir la suficiente cooperación técnica y económica para poder cumplir con ese objetivo en forma integral.

Anteriormente, el gobierno de Brasil concedió 50 millones de cruzeiros para la realización de los estudios del trazado definitivo desde Aiquile a un punto próximo a Santa Cruz para la construcción de esa ferrovía que, además de unir el sistema ferroviario del país, permitirá también lo propio entre los puertos nombrados.

Los estudios finales de dicho tramo concluirán a fines del presente año, pero con los ramales citados, el trabajo se prolongará mucho más tiempo.

El Ministro manifestó que una vez concluidos estos trabajos se buscará el financiamiento para la construcción de la obra, cuyo costo ha sido calculado en 500 millones de dólares. Tendrá una capacidad de transporte de 1.6 millones de toneladas anualmente.

Otra de las negociaciones que se propone realizar el Ministro de Transportes durante su estadía en Brasil, será sobre la conexión de las redes de microondas entre ambos países, tal como hace pocos días se hizo con el Perú. Este mismo propósito se tiene también en relación a la Argentina y a Chile.

El Brasil ofreció en anterior oportunidad un monto para el financiamiento de esa conexión de microondas entre Santa Cruz y Corumbá. Se haría mediante una estación repetidora en Puerto Suárez, localidad próxima a la frontera con Brasil.

COMPRA DE ASFALTO

Un hecho considerado también como importante, será la gestión para adquirir de la empresa estatal brasileña PETROBRAS el importe de 10 millones de dólares en asfalto para diversas obras viales en el país.

El Ministro Trigo estima que esta adquisición permitirá cumplir con los requerimientos que se tienen de ese material y lograr la concreción de obras viales en los tiempos previstos.

En anteriores oportunidades se mencionó también que el viaje de esta autoridad al Brasil serviría para concretar mayores acuerdos sobre la posible construcción de una carretera entre Santa Cruz y Corumbá, cuyos estudios ya fueron concluidos.

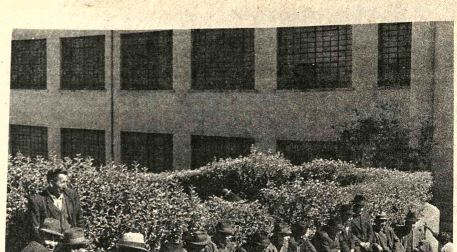

- HUELGA.– Los trabajadores de la Fábrica Forno reiniciaron ayer su paro de labores, al cabo de tres días de espera para que el Ministerio del Trabajo les solucione su problema, tal como les había prometido el martes pasado cuando cumplían similar medida.

La huelga fue reiniciada en la mañana, al cabo de una asamblea, en la que los trabajadores así lo decidieron, en vista de que su pedido de aumento salarial no fue atendido por los empresarios.

Los trabajadores censuraron la actitud de las autoridades del Ministerio del Trabajo y de los dueños de la empresa, de quienes dijeron que procedían con evasivas ante una situación que resulta clara en cuanto a las posibilidades de conceder el aumento y ante la urgente necesidad que tienen los obreros de contar con el mismo.

Hicieron constar de su buena voluntad para negociar e inclusive para que intervenga el Ministerio del Trabajo, tal como lo prometió el Director Laboral de esa repartición, Javier Aliaga, quien se fijó el plazo hasta el jueves pasado para solucionar el caso.

Indicaron que en vista de este incumplimiento y el de los empresarios de la Fábrica Forno, que los obreros decidieron nuevamente ingresar en huelga.

En la fotografía se puede ver a una parte de esos trabajadores en paro, quienes expresaron que "las dificultades para conseguir un pequeño aumento provienen de la política de división que se aplica entre sus sectores y el favorecimiento que se hace a los empresarios".

Gobierno disminuyó el depósi sobre valor de importacione

El gerente general de la CámaraNacional de Comerc René Candia Navarro, en declaraciones formuladas a PRES informó que el gobierno ha disminuido el depósito del 25 po sobre el valor de las importaciones, que dispuso en el mes tiembre del año pasado.

Manifestó que el sistema implantado "ha repercutid comercio y ha afectado de un modo bastante significativo quidez financiera".

Candia Navarro recordó que el depósito del 25 por cien el valor de las importaciones, según informaciones qu Supremo Gobierno en su oportunidad, obedeció a un obje portante que era el de preservar la estabilidad monetaria dado ese objetivo, el comercio acató la medida.

Añadió que "ahora vemos con verdadera satisfacció evolución que muestra la economía del país, está permitien bierno cumplir con lo que anunció al adoptar esta medi poral".

"Recientemente el gobierno ha disminuido el depósit del 25 por ciento sobre el valor de las importaciones para portantes sectores", afirmó el Lic. Candia Navarro.

Informó que los dos sectores beneficiados con esta dism son los insumos para la industria y bienes de capital. Se ahora el depósito para el comercio es del 10 por ciento y sector agropecuario el 5 por ciento.

Por otra parte, el gerente general de la Cámara de C manifestó que "la medida no se está mostrando necesaria rigor y confiamos que en un plazo próximo se irá atenuan que respecta al sector de comercio".

Gabinete tuvo aye prolongada reunió

En Palacio de Gobierno se cumplió ayer una prolo reunión de Gabinete la misma que según el informe ofici de caracter administrativo. La sesión se inició a Hs. 7 y co a las 16. Un poco más tarde., el Presidente de la República a Tomonoco, donde las Fuerzas Armadas tienen instalad colonia de vacaciones.

Don Renán Estenssoro Alborta, Secretario Gener Prensa e Informaciones y portavoz del Gabinete, explicó trató de una sesión administrativa en la que se escuc varios informes y explicaciones técnicas.

El informante dijo que se autorizó al Ministerio de Mine Metalurgia realizar los estudios de factibilidad, previos explotación de minerales no metálicos en el sureste del p aprobó un Decreto relacionado con reajustes internos aplicación de aranceles. El Ministro de Finanzas explic pectos del comportamiento económico y financiero de durante el primer semestre, se considera que Bolivia antes tuvo una posición más sólida y firme al respecto. Se bo y autorizó a la Fuerza Aérea Boliviana la adquisición avión carguero Hércules, pagadero con recursos propi aprobó el plan social extraordinario de COMIBOL, sobre detalles se darán explicaciones en una futura conferenc prensa.

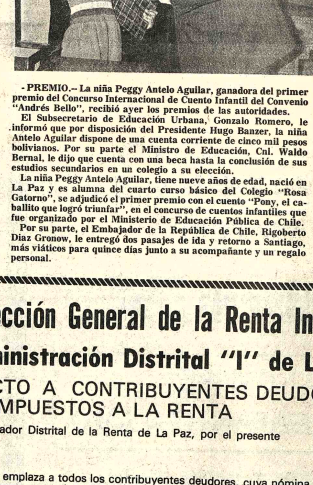

- PREMIO.– La niña Peggy Antelo Aguilar, ganadora del primer premio del Concurso Internacional de Cuento Infantil del Convenio "Andrés Bello", recibió ayer los premios de las autoridades.

El Subsecretario de Educación Urbana, Gonzalo Romero, le informó que por disposición del Presidente Hugo Banzer, la niña Antelo Aguilar dispone de una cuenta corriente de cinco mil pesos bolivianos. Por su parte el Ministro de Educación, Cnl. Waldo Bernal, le dijo que cuenta con una beca hasta la conclusión de sus estudios secundarios en un colegio a su elección.

La niña Peggy Antelo Aguilar, tiene nueve años de edad, nació en La Paz y es alumna del cuarto curso básico del Colegio "Rosa Gatorno". se adjudicó el primer premio con el cuento "Pony, el caballito que logró triunfar", en el concurso de cuentos infantiles que fue organizado por el Ministerio de Educación Pública de Chile.

Por su parte, el Embajador de la República de Chile, Rigoberto Díaz Gronow, le entregó dos pasajes de ida y retorno a Santiago, más viáticos para quince días junto a su acompañante y un regalo personal.

Mañana entrega en Potosí 36 cas a familias miner

El Consejo Nacion Vivienda Minera entrega mañana domingo, en la ciud Potosí, un conjunto de 36 ca trabajadores mineros, habiéndose programado, co motivo, un acto especial será presidido por el Di Ejecutivo de ese Consejo, Arq. Enrique Montaño y asistirán representantes minería privada.

De ese conjunto viviendas, 19 son del tip destinadas a mineros del privado, construidas en el de Cusimayu. Tienen unitario de $b. 83.6 constan de dos dormito ving-comedor, hall int dependencias.

Las 17 restantes, del 1. están destinadas a bajadores de la mi nacionalizada y ubicadas zona de Las Delicias y Ge un costo unitario de 104.805.88. Constan de dormitorios, living-com hall íntimo, cocina y baño

El plazo de amortiza de 20 años, con un interés por ciento anual. La em constructora ARCON ha pleado en esas construcc mampostería de ladrillo, denas de hormigón arm cubierta de calamina y machihembrado.

Nueva alza de tarifas para servicio postal al exterior

El servicio de correos mentó sus tarifas para el icio aéreo internacional, e la semana pasada, teniendo los anteriores os en el servicio aéreo nal, se informó oficialen la administración de la repartición pública.

as nuevas tarifas rigen el 19 de Agosto pasado y an los siguientes inentos:

ara cartas de cinco os, el precio anterior, pondiente al primer grupo, e 3.80 Pesos, subió a 5 , o sea un incremento del ciento.

l citado grupo de pondencia pertenece a la ca del Sur.

s cartas a los Estados s, que, en caso de que cinco gramos, costaban 4.50 en la actualidad n 6 Pesos.

correspondencia con o a Europa costaba antes, aración de cinco gramos, 5 pasando en la actualidad

insistió en la adaración de correos que las aéreas en el servicio or se mantenían inal-es.

La carta aérea a cualquier punto de la República, con cinco gramos de peso neto, sigue costando 2.50 pesos bolivianos.

Se añadió que la citada alza tarifaria tiene relación con convenios internacionales.

Sin embargo, los usuarios del servicio postal exterior señalan que el incremento resulta notable, sobre todo en relación a las empresas que mantienen correspondencia con diversos países europeos o americanos en forma estable.

Las citadas compañías señalaron que este incremento tarifario en el correo aéreo con el exterior del país incide sobre los costos fijos de operación que sufrirán, por ello, un incremento promedio, en el rubro postal, de un 32,4 por ciento.

Por otro lado, en la administración de correos se informa que esta agencia que las tarifas con el exterior en el servicio aéreo, relativas a los impresos y paquetes pequeños, mantienen sus precios anteriores.

Por lo mismo, el alza tarifaria se refiere exclusivamente a las cartas aéreas destinadas al exterior y no a otro tipo de correspondencia.

nco Agrícola perará con so nacional

Banco Agrícola de a ha ofrecido su ración al Instituto al de Estadística en las que éste realizará el o 29 de septiembre, con alización del censo al. A tal fin, ha puesto a ción del INE, en escala l, a todo el personal co y a los vehículos que a institución.

el Banco Agrícola, a destacado su oficina aciones Públicas, el acional constituirá una experiencia, puesto n posteriormente se rá el Censo uario. Los resultados arroje, servirán para ar planes operativos l Plan Quinquenal de or.

Oferta de Promoción
¡SIN CUOTA INICIAL!
YA ESTÁ EN BOLIVIA
LANOFIX
LA MÁQUINA QUE TEJE LO QUE SU MENTE IMAGINA
Solicite una demostración
credipopu
POTOSI-AYACUCHO
MERCADO 951-957
* PLAZOS: 6, 12 y 18 meses

Dirección General de la Renta Interna

Administración Distrital "I" de La Paz

EDICTO A CONTRIBUYENTES DEUDORES DE IMPUESTOS A LA RENTA

El Administrador Distrital de la Renta de La Paz, por el presente

EDICTO:

Cita, llama y emplaza a todos los contribuyentes deudores, cuya nómina se detalla a continuación; los mismos que no han sido habidos para su notificación personal, para que de conformidad con lo dispuesto por el Art. 124 del Procedimiento Civil en vigencia y dentro del tercero día, se apersonen o asuman defensa por sí o mediante apoderado en los procesos sobre Notas de Cargo, que se les sigue por falta de pago de impuestos fiscales, bajo conminatorias de Ley.

Nº	NOMBRE O RAZON SOCIAL	Nº. N/C.	MONTO ADEUDADO	
1.-	Federico Aranue	06821	$b.	37.774,62
2.-	Almacenes "El Caballero"	11472	$b.	26.778,20
3.-	"Austrimport"	11480	$b.	86.565,98
4.-	Manuel Aguilar	07218	$b.	771,50
5.-	Casa "Marañón"	10105	$b.	3.692,20
6.-	Casa "Helentex"	11468	$b.	2.144.320,97
7.-	Casa "Marelene"	11471	$b.	61.147,38
8.-	Casa "Orientex" Ltda.	08677	$b.	50.886,36
9.-	Casa "Talatex"	11466	$b.	830.888,01
10.-	Casa "Mami" - Sonia F. de Kruk	08724	$b.	50.436,80
11.-	Carlos Cobarrubias	07769	$b.	18.750,00
12.-	Casa "La Europea"	08713	$b.	23.809,91
13.-	Fca. Tejidos "Inze"	09919	$b.	16.883,90
14.-	Ruben Darío Flores	09109	$b.	1.300,00
15.-	Ascencio Estevez Quispe	10954	$b.	1.200,08
16.-	Blanca Gonzáles Vega	10866	$b.	1.224,00
17.-	José Gutiérrez	11540	$b.	480,00
18.-	Jaime Sebastian Pérez	000101	$b.	29.882,36
19.-	Kurt Wieting	09013	$b.	213.785,35
20.-	Le Paris RL	11479	$b.	18.405,96
21.-	Pilar vda. de Larrea	09401	$b.	3.169,24
22.-	Eduardo Monterrey	09142	$b.	700,00
23.-	Natividad de Montaño	09792	$b.	101,00
24.-	Elías Meldenbaum	11519	$b.	48.504,76
25.-	"Orientex" Ltda.	11552	$b.	19.987,81
26.-	"Papanoya" Cía. Ltda.	02936	$b.	425,71
27.-	Luisa Poma	09787	$b.	952,31
28.-	"Papyrus" Bolivia Ltda.	11473	$b.	47.603,40
29.-	Palacio de las medias	11488	$b.	3.104,43
30.-	Matilde G. de Guardia	11127	$b.	12.505,16
31.-	Sociedad Comercial Importadora de J. Quevedo	11.464	$b.	204.688,10
32.-	Hernán Tencer	11561	$b.	14.556,23

La Paz, Agosto 27 de 1976

ADMINISTRADOR DISTRITAL "I"
DE LA RENTA INTERNA
CARLOS EUGENIO CALDERON L
ADMINISTRADOR DISTRITAL a.i.

DECOMISO.- El Director General de Aduanas muestra la cocaína decomisada recientemente en la carretera entre Santa Cruz y Cochabamba. Los narcotraficantes, después de ser descubiertos, huyeron.

Aduana decomisó cocaína de gran pureza, huyeron narcotraficantes

Dos agentes aduaneros lograron decomisar un kilo de clorhidrato de cocaína de noventa y nueve por ciento de pureza. Ocurrió en un retén de la carretera Santa Cruz-Cochabamba, a 150 kilómetros de la segunda ciudad. Después de ver frustrado un intento de asalto, los narcotraficantes, cinco en total, escaparon en el automóvil Toyota de color blanco en que viajaban.

El Director General de Aduanas entregó ayer la cocaína al Director Nacional de Control de Narcóticos y Substancias Peligrosas y explicó a la prensa las circunstancias en que se efectuó el decomiso. La droga había sido colocada en una maleta en medio de una envoltura formada por un vestido de mujer y una chompa, ropa mojada y cubierta por una bolsa de nylon; despedía un fuerte olor a éter y las autoridades explicaron que había sido recientemente fabricada y aún no secada del todo.

De acuerdo al relato, los dos aduaneros detuvieron el automóvil en el retén de Copachuncho, el jueves entre Hs. 2 y 3 de la madrugada. Los cinco ocupantes del vehículo, que viajaban de Santa Cruz con rumbo a Cochabamba, permitieron la revisión aduanera en la cabina del coche pero se negaron a abrir la maletera. Ante la insistencia de los agentes, abrieron la compuerta y también una maleta con ropa, entre la que se encontraba el envoltorio. Después de nuevos forcejeos y discusiones y un vano intento de cohima, dos de los narcotraficantes salieron precipitadamente del local del retén y escaparon en el auto en que esperaban sus tres compañeros.

El Director de Aduanas, Cnl. Hugo Toro, explicó ante consultas periodísticas, que el vehículo no llevaba placa en la parte delantera y que los aduaneros sólo pudieron transmitir inmediatamente a las autoridades cruceñas las características del automóvil Toyota blanco, 1600 y las personas. Hasta ayer en la mañana no se sabía si los narcotraficantes fueron ubicados y detenidos.

Más tarde, en un comunicado de la Aduana, se anota que entre los datos transmitidos a las autoridades de control de narcóticos de Santa Cruz, figura la filiación de los narcotraficantes.

En el acto de entrega de la droga, además del Director de Control de Substancias Peligrosas, Cnl. Ovidio Aparicio Coca, participó un representante del Fiscal Rolando Simbrón.

El Director de Aduanas manifestó que el descubrimiento y decomiso, muestran la dedicación con que trabajan los agentes aduaneros en la represión al tráfico de estupefacientes y al contrabando de mercaderías en general.

El Director de Narcóticos declaró que aparentemente los traficantes se aprovecharon de la ingenuidad de la muchacha, quien coopera a las investigaciones con declaraciones consideradas sinceras y que sirvieron para conocer el "modus operandi" de los delincuentes. Se sabe así, que los "correos" efectuaban en Colombia primero un viaje interno en avión, seguían por carretera hasta el sur de aquel país para finalmente recibir maletas de doble fondo y abordar un avión de servicio internacional. La chica del relato fue atraída con la invitación de un viaje relámpago con todo pagado y que le permitiría conocer Bolivia, donde ahora está detenida.

Aparicio dijo que en la misma banda están comprometidos dos chicos bolivianos: una muchacha de 16 años y un varón de 14.

La Dirección de Control de Narcóticos mantiene detenidos a cuarenta componentes de la banda internacional, entre ellos los cabecillas ex-futbolistas de nacionalidad argentina: Mario Fruyano y Ramón Velasquez; además de once colombianas y colombianos, diez chilenos y los demás bolivianos.

En el grupo de nacionales se cuenta una familia Willca de Oruro, a la que se decomisó un camión "Mercedes Benz"...

Ovidio Aparicio dijo que la Dirección a su cargo "promueve reuniones y cursillos, tanto a nivel de alumnos en colegios, como de profesores y padres de familia para concientizar sobre los peligros del consumo de estupefacientes". Ayer fue concluido un curso en el Colegio Sagrado Corazón de La Paz.

Menores de edad implicados en banda de narcotraficantes

El Director de Control de Narcóticos y Substancias Peligrosas informó que en la banda de narcotraficantes, recientemente descubierta y considerada la organización internacional más grande detectada en el país, están implicadas personas menores de edad.

El Cnl. Ovidio Aparicio explicó que los operativos de represión al tráfico de drogas, dejan ver que está proliferando el empleo de menores de edad en las bandas de narcotraficantes. Dijo que entre las últimas detenciones, se cuenta la de una colegiala colombiana que, según las investigaciones, no sabía con precisión los fines para los que salía estaba empleando (ella debía hacer de correo para transportar la droga desde La Paz a Colombia).

Aparicio dijo que en la misma banda están comprometidos dos chicos bolivianos: una muchacha de 16 años y un varón de 14.

Autorizada la compra de 16 locomotoras

- La Empresa Nacional de Ferrocarriles firmó contrato con las firmas japonesas Kanematsu Gosho Ltda y la Mitsubishi Corp. para la provisión de 16 locomotoras diesel eléctricas de carrera, destinadas a la red Occidental.

El acto se cumplió ayer a las 18 horas en el despacho del Ministro de Transportes, cuyo titular y otros funcionarios de esa repartición y los representantes de las empresas japonesas participaron en esa acción, cuya importancia fue relievada, dentro de los programas de rehabilitación que se ha trazado ENFE.

Estas locomotoras tienen un costo unitario de $us. 708.234. En conjunto, la inversión ascenderá a 11.331.744 dólares y con el lote de repuestos y herramientas que se adquirirán, la cifra se eleva a los $us. 13.031.505, cuyo pago será con un 20% de anticipo sobre el valor FOB, en escala de 5% hasta el aviso de embarque.

El excedente se pagará en diez años, en 24 cuotas iguales. Habrá un interés del 9.5% anual sobre los saldos. El Banco Central de Bolivia es quien avala la operación, cuyos representantes estuvieron en la ceremonia, al igual que el Contralor de la República.

Fuera de estas 16 locomotoras, existe la adquisición de otras cinco, también para la Red Occidental, que serán provistas por una empresa rumana. Son locomotoras pequeñas para operaciones. La Red Oriental contará con 17 nuevas locomotoras, cuya provisión fue hecha a la firma General Electric del Brasil, las que hasta fin de año llegarán al país.

Se industrializarán minerales no metálicos del Salar de Uyuni

El aprovechamiento e industrialización de los minerales no-metálicos existentes en los Salares de Uyuni y zonas adyacentes, será determinado mediante un estudio de factibilidad, según aprobó y autorizó su ejecución ayer el Gobierno.

Las informaciones proporcionadas por autoridades del Ministerio de Minería y Metalurgia indican que próximamente se procederá a invitar a reconocidas empresas internacionales para que participen en la elaboración del estudio de factibilidad.

Se presentará en el Consejo Nacional de Economía y Planificación, los términos de referencia a que debe sujetarse el estudio técnico, para su correspondiente aprobación.

Es criterio del Gobierno que, para la industrialización de los minerales no-metálicos, deben formarse empresas mixtas con un predominio estatal en la participación accionaria.

Asi mismo, se tratará de que en esas empresas participen las entidades regionales, la Universidad y entidades regionales de desarrollo.

GRANDES RESERVAS

Como se sabe, los Salares de Uyuni y las zonas aledañas, encierran en su seno grandes reservas de cloruro de sodio, potasio y litio, cuyos descubrimientos efectuados recientemente - sobre todo de los dos últimos elementos químicos- garantizarían el establecimiento de industrias básicas con muchas perspectivas para dinamizar la economía de la parte sudoeste del territorio nacional.

Al descubrimiento de los yacimientos de litio, se han sumado los de potasio, elemento que puede industrialmente utilizarse en la producción de fertilizantes.

El litio es un metal que la industria moderna busca utilizarlo en la fabricación de acumuladores para automóviles eléctricos, y se perfila como un substituto energético del futuro.

ENERGIA GEOTERMICA

Las posibilidades de industrialización de los minerales no-metalicos, se hará factible tomando en cuenta la utilización de la energía geotérmica existente en la parte sudoeste.

Un estudio sobre el uso de las "fumarolas" será entregado en septiembre por una misión técnica italiana, cuya finalidad es la obtención de energía natural y bajo costo para respaldar los requerimientos energéticos de las futuras industrias a instalarse en esas zonas.

JUNCO declaró estado de emergencia en Cochabamba

Cochabamba, 27 (PRESENCIA) La Junta de la Comunidad JUNCO ha solicitado al gobierno la reposición en esta ciudad de la Oficina de la Aduana y Migración y ha concedido un plazo de 10 días. En caso de que no se adopte la medida, se decretará un paro cívico el 14 de septiembre en Cochabamba, según informó a la prensa, el presidente de JUNCO Dr. Hugo Bilbao la Vieja.

Añadió que la Junta de la Comunidad realizó ayer en la tarde una reunión y emitió un comunicado haciendo conocer las determinaciones adoptadas. Dijo que se ha decidido declarar estado de emergencia a todas la instituciones del departamento-hasta que el gobierno atienda las necesidades fundamentales de Cochabamba a fin de promover su desarrollo regional dentro de los planes nacionales.

El presidente de JUNCO afirmó que el departamento no es atendido por el gobierno y que deben solucionarse varios problemas, entre los que cita a la instalación de mini-acería en Chaniguchi, el problema de las torrenteras, otorgará mayor respaldo a CORDECO iniciación del proyecto múltiple de Misicuni, ampliación del aeropuerto "Jorge Wilsterman" y construcción del aeropuerto internacional de Santa Lucía.

Sectores de la administración pública piden horario contínuo

(ANF).- Sectores de la administración pública han pedido a las autoridades del gobierno la implantación del sistema de horario continuo por considerarlo más ventajoso que el tradicional en actual vigencia.

Uno de esos sectores peticionarios es el del Ministerio de Asuntos Campesinos y Agropecuarios, donde se dijo que el planteamiento fue hecho ante el titular de esa repartición para que, a su vez, lo formalice ante su colega de Planificación.

Los fundamentos que se han expresado sobre el asunto de referen a que el horario continuo permitirá un mejor desenvolvimiento de los funcionarios públicos, mayores posibilidades de atención y de oportunidades para que los empleados se superen en su trabajo.

Hacen referencias a que esos objetivos fueron logrados años atrás, cuando fue implantado por un corto tiempo ese sistema de trabajo.

Este tipo de pedido se ha hecho esporádicamente por parte de los empleados públicos, según lo recordaron. Esta vez, esperan que las autoridades atiendan la petición.

OTRO PEDIDO

El Fondo Complementario de la Administración Pública fue requerido por numerosos afiliados para que disponga la implantación del fondo decesantía como una forma de ampliación de beneficios a los empleados del Estado.

El pedido hace referencia a que la medida deberá ser similar a la que ha puesto en práctica la Caja Complementaria de Seguro Social del Magisterio Fiscal, que desde hace algún tiempo cuenta con su fondo de cesantía.

Se hace notar que es necesario que el funcionario público cuente con esta forma de seguro frente a los peligros de cesantía que confronta con más frecuencia que en cualquier otro sector de actividad.

Hay plena disposición para afrontar las aportaciones que demande la conformación de dicho fondo de cesantía, dicen los solicitantes.

$b. 100 millones se invertirán en nuevo aeropuerto tarijeño

- Más de 100 millones de pesos (5 millones de dólares) se invertirán en el nuevo aeropuerto de Tarija, según compromiso que en ese sentido formalizó ayer en esa capital el Ministro de Transportes y Comunicaciones.

La inversión estará destinada a la ampliación y asfaltado de la pista de aterrizaje a fin de que tenga la capacidad necesaria para operaciones de grandes aviones.

El Ministro de Transportes, visitó ayer Tarija con motivo de conmemorarse el sesquicentenario de la incorporación de ese departamento a Bolivia, y entre sus actividades firmó un contrato de orden de cambio por la suma de 23 millones de pesos para la extensión de dicha pista, que tendrá una longitud de 2.825 metros por 40 de ancho.

Actualmente ya se construyeron los primeros mil metros. Los trabajos prosiguen con avance que sobrepasa a los cronogramas, según informaciones que se obtuvieron en esa repartición del gobierno.

La inversión inicial que se destinó para construir un nuevo y moderno aeropuerto en Tarija fue de aproximadamente 60 millones de pesos. La pretensión es que Tarija se convierta con esa obra en un centro de grandes operaciones aerocomerciales.

El Ministro de Transportes y Comunicaciones manifestó que se hacen gestiones para conseguir del Banco Mundial un crédito de 4 millones de dólares para la pavimentación de la pista, plataformas de estacionamiento y otras del futuro complejo aeroportuario tarijeño.

Se dio cuenta también de la adquisición al Servicio de Caminos, por parte del Ministerio de Transportes, de un lote de terreno por la suma de 5.780.000 pesos para construir el centro de Comunicaciones de Tarija. El dinero que recibirá el SNC servirá para construir un moderno edificio para su sede allí.

El Ministro Trigo Ramírez prometió acelerar el proceso para la construcción de la red de microondas de la zona sur, que rematará en Tarija.

Piden que se asfalte tramo Oruro-Potosí

(ANF).- Dirigentes del Comité Cívico Potosinista, recientemente organizado en La Paz, como filial del organismo central con sede en la Villa Imperial, informaron sobre gestiones que efectúan para que el gobierno considere la realización de estudios para el asfaltado de la carretera Oruro-Potosí.

Se explicó que esa vía, y la troncal La Paz-Cochabamba-Santa Cruz, son las más transitadas del país. Se observó que la segunda de las citadas será completada con el asfaltado del tramo Cochabamba-Oruro, para el que ya se firmó un contrato para la primera parte. Sin embargo, se dijo, no se conoce ninguna intención de llevar adelante el pavimentado del otro camino.

Los informantes sostuvieron que un análisis sobre el tráfico de vehículos, en base a datos existentes en los retenes de la Dirección Nacional de Tránsito, puede confirmar plenamente la importancia de esa vía, que es la que une a todos los distritos del sur del país con el norte. Por la misma se trasportan desde maderas del chaco hasta cereales, patatas, frutas, etc, del altiplano y valles.

Pronóstico del tiempo

- CIUDAD DE LA PAZ.-- Presentará niebla matinal con cielos nublados mejorando después a poco nubosos en horas de la tarde, poco cambio de temperatura, vientos moderados de dirección Oeste.

TEMPERATURA MAXIMA PRONOSTICADA DE 15.0 a 16.0 GRADOS

TEMPERATURA MINIMA PRONOSTICADA DE 2.0 a 3.0 GRADOS

EL ALTO DE LA PAZ.-- Temperatura Máxima Pronosticada de 12.0 a 13.0 Grados

Temperatura Mínima Pronosticada de -4.0 a -5.0 Grados

ALTIPLANO Y VALLES.-- Presentarán cielos poco nubosos a nublados con niebla matinales, poco cambio de temperaturas, vientos moderados de dirección variable.- RESTO DEL PAIS.-- Presentará cielos poco nubosos, ocacionalmente nublados sector Oeste Central en horas de la tarde, poco cambio de temperaturas, vientos predominantes del componente Nor-Oeste.

SITUACION SINOPTICA.-- Frente frío seco sector Camiri.

Necesito en alquiler

Volquetas preferentemente de seis o más cubos. Ofertas a Casilla 2265.

Buena gratificación

.... A la persona que dé datos o devuelva el maletín de cuerina café extraviado el día 13 de agosto, conteniendo documentos personales que sólo interesan al propietario señor Miguel Utrilla Lozano, Referencias Teléfono 56100. o periódico ULTIMA HORA

Venta de ropa usada

Sábado y Domingo de 11.00 a 18.00 Hrs. Frente Tenis Club LA PAZ. LA FLORIDA

Se vende departamento

Muy adecuado para policonsultorio médico.

Edif. Santa Isabel
Referencias : Tel. 24002
Horas de oficina : Tel. 58598

Deseo comprar

Carbonato Sódico Anhidro, llamada sosa Solway en polvo
CO3NA2 - En cantidad

Ofertas: Casilla 7874, La Paz.

Compro al contado

Tractor Caterpillar D8H ó D8K nuevo seminuevo o usado en perfecto estado.

Ofertas a Casilla Nº 1922.

Denuncia campesina:

Distribución de tierras origina creación de nuevos latifundios

En tanto el Consejo Nacional de Reforma Agraria haya elevado a conocimiento del Ministro de Asuntos Campesinos y Agropecuarios un informe sobre sus actividades, que incluye trámites de procesos agrarios, la Confederación Nacional de Campesinos ha anticipado que su congreso considerará la adjudicación de tierras a personas no campesinas y "con influencias oficiales y políticas".

Oscar Céspedes, Secretario Ejecutivo de esa Confederación Nacional, anunció que el congreso de campesinos que se realizará en octubre próximo en la ciudad de Tarija, ha de considerar irregularidades producidas en la adjudicación de tierras afectadas por la reforma agraria, a personas extrañas al campesinado.

Afirmó que con esos procedimientos, se desvirtúa el espíritu de la reforma agraria que fue aplicada precisamente para liquidar el latifundio. Denunció que algunos campesinos se ven precisados a vender sus tierras y que ellas son acaparadas por pocas personas, creándose de esta manera nuevos latifundios.

Concretó su denuncia en sentido de que los organismos encargados de la consolidación y distribución de tierras, en los últimos años han adjudicado a personas ajenas al campesinado, en perjuicio de éste.

Finalmente, anticipó que la Confederación Nacional de Campesinos llevará su denuncia a conocimiento de las altas autoridades del Gobierno, para que corrija lo que calificó como irregularidades. De otra parte, según dijo, el congreso de campesinos se pronunciará también sobre esta situación.

- VICTOR ALANOCA y su copiloto JAIME MOLINA que continúan en carrera en el Gran Premio Nacional de Automovilismo, representando a la Ciudad Satélite, le desean éxito hasta llegar a la meta.

- DENUNCIAN DESPOJO DE TIERRAS.- Campesinos de la ex hacienda Llojeta, en Achocalla, han denunciado que, por disposición del Juez Agrario Móvil de esta ciudad, el Dr. Jaime Tapia Alipaz ha tomado posesión de 10 hectáreas que habían sido consolidadas en favor de los ex colonos de esa hacienda, de acuerdo a la Resolución Suprema Nº 112523, de 15 de febrero de 1962. Afirman que la nueva Resolución Nº 178105, de 11 de septiembre de 1975, por la que se reconoce consolidación de esa tierra en favor del Dr. Tapia Alipaz, es nula, ya que la primera lleva el sello de autoridad de cosa juzgada dentro del proceso agrario de Llojeta. Los campesinos han presentado un memorial al Presidente de la República, denunciando el caso y pidiendo justicia. El grupo de campesinos visitó ayer las oficinas de PRESENCIA para hacer conocer su queja.

SOMSET-SOMMER

NUEVO Y MARAVILLOSO

revestimiento mural

Una Nueva Técnica • Apariencia Textil

Cálido • Serio • Noble

Super - Lavable • Fácil de Colocar

SOMSET-SOMMER

UN REVESTIMIENTO MODERNO

ASTRO

Y COMO TODO LO BUENO

Representa y Distribuye

SOSMET LTDA.

LA PAZ
POTOSI 1126 - Casilla 2935
SANTA CRUZ: Ingavi 33

-RAZA DE BRONCE" EN EL TEATRO MUNICIPAL.-- El Grupo "la Máscara" presenta en el Teatro Municipal "Alberto Saavedra Pérez" una adaptación teatral de la novela "Raza de Bronce" de Alcides Arguedas. Bajo la dirección de María Eugenia Ruiz Hoz de la Vila y Julio Moldes, este elenco de 60 actores lleva al escenario con acierto una obra clásica de la literatura boliviana. Un esfuerzo digno de apoyo. La temporada del Grupo "La Máscara" concluirá el 1º de septiembre . En la composición gráfica, dos pasajes de la obra de Arguedas.

Programa de la Alianza Francesa

Con el auspicio de la Embajada de Francia y la Alianza Francesa, a horas 20 y 30 de hoy se presentará en el Teatro Municipal el conjunto folclórico "Accordina de Mulhouse", Francia. El programa preparado es el siguiente: Suite Sinfónica de temas franceses, y Suite orquestal de valses de París, en la primera parte; Cuarteto de trompetas, Llanura de Alsacia, Dúo de clarinetes, De los Vosges al Rhin, Cuarteto de acordeones, Fiesta en el pueblo, y Dúo de trompetistas, en la segunda parte; finalmente, el grupo folclórico visitante interpretará Jazz de inspiración francesa y Treinta años de canciones francesas. La dirección estará a cargo de Raymond Vorburger.

ALIANZA FRANCESA.- Durante septiembre, en la sede de la Alianza Francesa (Av. 20 de Octubre Nº 2041) se realizará el siguiente programa cinematográfico:

Jueves 2.- "Clerembard", película inspirada en la novela de Marcel Aymé.

Jueves 9.- "Lagardere" (Segundo episodio) con Jean Piat y Jacques du Filho.

Lunes 13.- Exposición de libros de Francia, para niños y adolescentes.

Jueves 16.- Proyección de la películas "Los diabólicos", con la actuación de Simone Signoret y Paul Meurisse.

Lunes 20.- Exposición de afiches de los juegos olímpicos de Montreal. La muestra estará abierta hasta el miércoles 29.

Jueves 23 .- Exhibición de la película "El extraño Sr. Victor", con Raimu, Pierre Blanchar y Madeleine Renaud.

Jueves 30.- Proyección del largometraje "El diario de un loco", con Daniele Delorme.

Exposiciones

- SALON MUNICIPAL.- Lunes 30, horas 18 y 30, inauguración de la exposición de Edith Ocampo de Freitas. Auspicio de la División de Extensión Universitaria de San Andrés. Calle Colón.

GALERIA EMUSA.- Lunes 30, horas 19.00, apertura de la exposición "La forma pura en movimiento, de Juan Carlos Calderón. Av. 16 de Julio Nº. 1807.

GALERIA NAIRA.- Dibujos y Acuarelas de Pedro Rivas. Sagárnaga Nº 161.

MUSEO NACIONAL DE ARTE.- Exposición retrospectiva de la pintora boliviana María Luisa Pacheco. Calle Comercio, esq. Socabaya.

Exposición de óleos de Medina Mendieta

Mañana será levantada la exposición de óleos que presenta Alberto Medina en el Salón Municipal de la calle Colón.

El pintor orureño, luego de haber realizado una exposición retrospectiva de su obra en su ciudad natal, exhibe 24 óleos de su reciente creación plástica, con el auspicio de Ferrari Ghezzi.

Una serie de buena calidad y con las mismas características que han dado un sello peculiar a las anteriores muestras de este artista, es decir, una nueva rememoración de un mundo pétreo. No están ausentes las figuras humanas, aunque sin salirse de ese marco ya señalado.

"La máscara" aparece como óleo de mayor fuerza en una serie donde también figuran "Familia india", "No hay pan", "En busca de abrigo", "Niño Muerto", "Coloquio indispensable" y "Uchu-Kutana".

Al lado de ese mundo inmóvil surge la preocupación de orden social , tal como dejan apreciar los títulos de algunos cuadros de Medina Mendieta.

El pintor orureño ha obtenido importantes premios en salones nacionales y ha representado a Bolivia en las Bienales de San Pablo y la Iberoamericana de Coltejer (Colombia). Ha mostrado su obra en Galerías argentinas y francesas. Cuadros suyos se hallan incluídos en museo y colecciones particulares de Latinoamérica, Estados Unidos y Europa.

Alberto Medina Mendieta, además de sus tareas artísticas, desarrolla otras labores culturales en su ciudad natal. Actualmente es director de la Casa de Cultura de Oruro.

OLEO DE LABERTO MEDINA MENDIETA.

El arte religioso de Polonia

La Iglesia de Cracovia

Todos los días, a mediodía, desde la torre de la iglesia de Nuestra Señora de Cracovia, se oye un toque de clarín. Antaño, el llamado del clarín era una advertencia para los patricios cracovianos sobre la proximidad de tropas extranjeras. Se cuenta una hermosa leyenda, que proviene desde los tiempos en que Cracovia fue frecuentemente invadida por las huestes tártaras, sobre el toque del clarín. La tradición de tocar el clarín desde la torre de la iglesia data desde el siglo XIV, pero el templo mismo es mucho más antiguo.

Se construyó en 1226, pero se destruyó en 1241, durante la invasión tártara a Polonia. Reconstruído a comienzos del siglo XIV y, más tarde, modernizado y , varias veces ampliado es uno de los monumentos arquitectónicos más hermosos de Cracovia, cuyo sector más antiguo es, en su totalidad, un museo de construcciones históricas. Esto no es extraño, pues Cracovia fue capital de Polonia, durante seis siglos, y sólo en el siglo XVII cedió esa función honrosa a Varsovia. El conjunto arquitectónico del castillo de Wawel, antigua residencia de los reyes polacos, infunde admiración y respeto de los visitantes.

En la iglesia de Nuestra Señora destaca el estilo gótico, a pesar de las transformaciones arquitectónicas posteriores.

Sobre el tejado alto y abrupto del templo dominan dos torres, la más alta remata en una agúja con una corona de oro.

El templo tiene cuatro entradas. De frente se entra por un portal barroco de mármol negro. Tras dicho portal se alza el coro con el órgano, a izquierda y derecha se encuentran las entradas a las capillas, situadas en los compartimientos inferiores de las torres. Del coro se observa el conjunto del enorme interior del templo, de 28 metros de alto, con un gigante altar de tres hojas y los altos ventanales de vidrios multicolores. Por ambos lados de la nave mayor corren naves laterales con numerosas capillas fundadas, a lo largo de siglos, por ricas familias burguesas y artesanales. Contrariamente a la catedral de Wawel, la iglesia de Nuestra Señora ha sido considerada siempre como el principal templo de la burguesía cracoviana, cumpliendo , también, funciones de la iglesia parroquial. Fueron, precisamente, los burgueses quienes llenaron el templo de numerosas y magníficas obras de arte. Algunas se hicieron en Polonia, y otras fueron adquiridas en otros países. La célebre familia de los mercaderes Boner compró en Nuremberg cuadros de Kalmbach, altares, sepulcros de mármol y otros objetos. El gran escultor Wit Stwosz, que llegó a Cracovia en el siglo XIV, fue autor del hermoso altar en forma de tríptico, de imponente altura. En él, las escenas escupidas en la parte central del retablo es el tránsito de la Santísima Virgen. Dos alas laterales móviles, cubiertas por afuera con enormes bajorrelieves, sirven para cerrar el altar.

El carácter burgués de la iglesia se refleja, en forma manifiesta, en los adornos de las paredes del presbiterio. Sobre un friso policromado aparecen doce blasones y escudos. En primer plano se ven las armas de Cracovia, tomadas del sello municipal más antiguo. A.P. Interpress

- LA IGLESIA DE NUESTRA SENORA DE CRACOVIA

Voces españolas

La Real Academia de la Lengua ha aprobado oficialmente voces y acepciones, entre las que figuran las siguientes:

valor ...// 2. (Enmienda) Cualidad de las cosas, en virtud de la cual se da por poseerlas cierta suma de dinero o equivalente.// 4. (Suprímese sin miedo).

varianda.(De variante). F. Estad. Media de las desviaciones cuadráticas de una variable aleatoria , referidas al valor medio de ésta.

ver. ...// habís o hay que ver. loc. impers. con que se pondera algo notable. HAY QUE VER cómo han crecido estos niños! HABIA QUE VER lo elegantes que estaban. Sin compl. ! hay que ver! se usa también como exclamación ponderativa.// ! habráse visto! (Pase aquí la definición que figura en el art. haber.)

verde. ...// 6. V. ..., mate, ... verde.

vida. ...// pasar uno a mejor vida. ...// 2. por ext., morir.

vista. .../ a media vista. (Enmienda.) m. adv. a primera vista o a simple vista. .../ a primera vista o a simple vista. (Enmienda.) m. adv. (Pasan aquí las definiciones que en la ed. XIXa. figuran en a media vista.)

vocabulario. ...// 3. Enmienda.) Conjunto de palabras e un idioma pertenecientes al uso e una región, a una actividad determinada, a un campo semántico ado, etc. VOCABULARIO analuz, jurídico, técnico, de la caza, e la afectividad.../

Universidad Boliviana

Universidad Mayor de San Andrés

C.E.P.I.C.

CICLO DE CONFERENCIAS SOBRE CIENCIA Y TECNOLOGIA

Local: Resistencia de Materiales.
Horas: 19:00

PROGRAMA

30 agosto 1976.-	Ing. R. Schulscewski.-	ELECTRONICA
31 agosto 1976.-	Ing. Peñaranda.-	La Ingeniería Sanitaria y sus proyecciones en Bolivia.
1 septiembre 1976.-	IBBA.-	La Fisiología en Altura.
2 septiembre 1976.-	Ing. Arratia.-	La necesidad de la investigación de modelos hidráulicos en Bolivia.
7 septiembre 1976.-	Dr. L. Rodrigo.-	La Geología y el desarrollo
8 septiembre 1976.-	Fac. Tecnología.-	El Desarrollo Industrial en Bolivia.
9 septiembre 1976.-	Lic. A. Crespo.-	Investigaciones Históricas en Bolivia.

La Paz, 26 agosto 1976

Dr. Víctor Hugo Guerra
SECRETARIO GRAL. UMSA.

Ing. Gastón Mejía
DIRECTOR CEPIC.

ARTE Y CULTURA

NUEVO LIBRO DE PAREDES CANDIA

- REFRANES, FRASES Y EXPRESIONES POPULARES DE BOLIVIA, de Antonio Paredes Candia, 252 páginas. Editorial "El Siglo". La Paz.

Este libro constituye otra notable contribución a la investigación lingüística en Bolivia. Su autor, Antonio Paredes Candia -ampliamente conocido como folclorólogo y una autoridad en materia de tradiciones nacionales- nos brinda a través de 1.495 refranes un panorama de las creaciones y recreaciones populares en el terreno del idioma. No se equivoca el investigador al sostener que "son los estratos populares los que remozan un idioma, creando nuevas imágenes y repitiendo a cada instante en su lenguaje cuotidiano singulares metáforas, que dan a la parla popular la gracia de la espontaneidad".

Se abre el libro con una importante nota de Paredes Candia sobre el habla popular boliviana; en breves capítulos el autor se refiere a las paremias españolas, aymaras, quechuas y bilingües.

En un tramo importante de su Introducción, anota Paredes Candia lo siguiente: "Si en esta parte de América no habrían existido civilizaciones organizadas, estamos seguros que el idioma español habría calado hondo en la raza conquistada y habría tenido un nuevo florecimiento. Pero la realidad fue otra: el nativo se resistió a matar su propio idioma, el que significó para él una especie de última "pukara". ¿ Tal será el origen de nuestra propensión bilingüista al expresarnos? Medinaceli escribía que el drama del escritor boliviano consistía en que pensaba en aymara o quechua y luego estaba obligado a escribir en español . Y no estaba lejos de la realidad, si para aclarar nuestro pensamiento, intuitivamente acudimos a las voces de los idiomas nativos".

Con este libro, llegan a 26 los títulos publicados por Paredes Candia. Entre sus obras figuran "Las mejores tradiciones y leyendas de Bolivia" y el "Diccionario Mitológico de Bolivia".

——PORTADA del libro de Antonio Paredes Candia.

ICTHUS
EDITORIAL Y LIBRERIA

THE OPEN UNIVERSITY Mc GRAW — HILL

Composición
Química y Estructura de la Célula.
Ciencia y sociedad.
Evolución por selección natural
Especies y poblaciones.
Células y organismos
Dinámica celular y control de la actividad química.
La ciencia : sus orígenes, escalas y limitaciones.
Macromoléculas.

COMPRELOS EN:
16 de Julio 1800, LA PAZ
Representantes en SANTA CRUZ. Esquina Nº. 51

Banco Minero de Bolivia

Aviso de Remate

El Dr. Jaime Catacora Linares, Juez 3º. de Partido en lo Civil, de la Capital, etc.

HACE SABER AL PUBLICO EN GENERAL: Que por proveído de 14 de Agosto del año en curso se ha señalado el día 17 del próximo mes de 1976 a horas 16 para el verificativo del remate de las concesiones mineras "La Casualidad", "Siempre Adelante", Sucesivas "La Casualidad", Sucesivas "Siempre Adelante, "Asunta", Cobre Chaca", "Primitiva", y Monte Bello", ubicadas en el cantón Jesús de Machaca, Provincia Ingavi, de éste Departamento sobre vetas de cobre y otros minerales sobre la base de $b. 304.771.41.- rebajada la tercera décima.

Por tenerse así ordenado en el juicio coactivo seguido por el Banco Minero de Bolivia contra Reynaldo Lanza y Blanca P. de Lanza sobre cobro de pesos.

Los interesados en dicho remate pueden ocurrir el día y hora señalados a la Tribuna de Remates del Palacio de Justicia previo el depósito del 5% de Ley en Secretaría.

Es librado en la ciudad de La Paz, a los veinticinco días del mes de Agosto de mil novecientos setenta seis años.

P.O del Sr. J. 3º deP. en lo C.

Alberto Villegas Ferrufino
Secretario del Juzgado 3ro. de Partido en lo Civil.

Corporación Minera de Bolivia

CONVOCATORIA A PROPUESTAS

Se convoca a propuestas para la provisión de:

PEDIDO	MATERIAL	FECHA VENCIMIENTO
31210 CC-041/76	ALIMENTADORES DE MINERALES	7-X-76 - Horas 12.00
31333 CC-042/76	CARBON COQUE	7-X-76 - Horas 12.00

Los pliegos de especificaciones se encuentran a disposición de los interesados, en Secretaría de la Comisión de Adquisiciones, 4to. Piso Edificio Central.

GERENCIA DE ADQUISICIONES

La Paz, agosto 27 de 1976

PR-628/76

(702)

ALQUILAMOS

Propiedad horizontal, con elegantes oficina en 190 metros cuadrados útiles, ubicadas en e Edificio "Litoral" Piso Nº 13º.

Referencias mismo edificio Piso Nº 12º. teléfono Nº 20054.

Importante Empresa Industrial

Requiere los servicios profesionales de Secretarias, enviar Curriculum Vitae y fotogra fía a casilla Nº 6541.

La Paz, 27 de Agosto /76

POR LINDA LA PAZ

H. Municipalidad de La Paz

Exposición de Planos y Proyectos

La exposición de planos y proyectos que se realizaba en la Sa de Exposiciones de la calle Colón, ha de proseguir en la Ca Municipal de la Cultura, a pedido de las instituciones de la ciuda universitarios, juntas vecinales.

La Alcaldía, de consiguiente, se complace en invitar al públi paceño a esa exposición, que muestra los proyectos que propone ejecutar la Municipalidad.

La Paz, 27 de agosto de 1976

UNIVERSIDAD BOLIVIANA

Universidad Mayor, Real y Pontificia de San Francisco Xavier

RECTORADO

RESOLUCION Nº 69/76

Sucre, 23 de agosto de 1976

POR CUANTO:

El Rectorado de la Universidad Boliviana, Mayor, Real y Pontificia de San Francisco Xavier, ha resuelto en base al proyecto presentado por la Comisión Académica y en cumplimiento de lo dispuesto por la Ley Fundamental de la Universidad Boliviana;

CONVOCAR A;

Concurso de Méritos y Examenes de Competencia y/u oposición para obtener la categoría de Profesores Asistentes.

1.- DE LOS ALCANCES DE LA CONVOCATORIA.

Los postulantes estarán sujetos a estas pruebas en los siguientes casos y en las condiciones que se indican:

1.1. Profesores con Título o grado universitario u otro académico que acredite la competencia en la o las asignaturas respectivas a juicio de la Comisión Académica; que desempeñen alguna cátedra o son responsables de algún laboratorio, sin haber dado el examen correspondiente y que en la actualidad sólo ejercen cátedra accidentalmente o en suplencia.

1.2.- Otros profesionales, que con los Títulos o Grados de que se trata en el número anterior, deseen iniciarse en la docencia universitaria.

1.3.- Solo se puede optar a las siguientes asignaturas de la lista que a continuación se consigna:

Sigla y Código de Asignaturas conexas que eventualmente se serviran por el ganador del concurso.	Sigla y Código de la materia objeto del Examen.	Nombre de la Asignatura.
DEPARTAMENTO DE FISICA		
FIS 102,103,200 y 201.	FIS 100,101	Física Básica I Laboratorio de Física Básica I
DEPARTAMENTO DE MATEMATICAS		
MAT 101 MAT 100	MAT 102 MAT 103	Cálculo II Algebra Lineal y Teoría Metricial
DEPARTAMENTO DE QUIMICA		
Sigla y Código de Asignaturas conexas que eventualmente se serviran por el ganador del concurso.	Sigla y Código de la materia objeto del Examen.	Nombre de la Asignatura.
QMC 200, 201, 204, 205 y 208	QMC 102, 103	Química Orgánica General, Laboratorio de Química Orgánica Gral.
QMC 300, 301	QMC 206. 207	Físico Química I y Laboratorio de Físico Química.
FACULTAD DE CIENCIAS SOCIALES		
DEPARTAMENTO DE ADMINISTRACION		
ADM 107 ADM 200	ADM 110 ADM 100 ADM 310 ADM 215	Contabilidad Superior Administración I Auditoría Impositiva Ciencia Administrativa I
DEPARTAMENTO DE ECONOMICA		
	ECO 102 ECO 208	Economía Aplicada Teoría Fiscal
FACULTAD DE CIENCIAS DE LA SALUD		
DEPARTAMENTO DE MORFOLOGIA		
MOR 200	MOR 202	Anatomía Microscópica.
DEPARTAMENTO DE FARMACIA		
FRM 202	FRM 203	Farmacognosia I y II
DEPARTAMENTO DE ENFERMERIA		
	ENF 305	Enfermería IX
DEPARTAMENTO DE PROCESOS Y METALURGIA		
	PRQ 200	Introducción a los Fenómenos del Transporte.
	PRQ 210	Control Automático de Procesos I
	PRQ 297	Diseño de Plantas Químicas
	PRQ 201	Termodinámica para Ing. Química.
	PRQ 215	Microbiología Industrial
	PRQ 212	Electroquímica Industrial
	PRP 101	Tecnología Química Orgánica
	ELT 270	Electrotecnia General

1.4.-El verificativo de las pruebas en los Exámenes de Competencia y/u oposición, se sujetará a todas las normas establecidas por el Reglamento General de la Docencia, en el título correspondiente.

1.5.- Los postulantes que obtuvieran la cátedra, en la forma señalada por la presente Convocatoria, ingresarán al Departamento respectivo al que correspondiera la asignatura motivo del Concurso y por tanto prestarán sus servicios en la o las asignaturas conexas en las que dispusiera el Jefe del Departamento en consulta con el Decano, Director de Estudios o Encargado de Carrera en las que dependieran del Vice Rectorado.

2.- DOCUMENTACION QUE SERA CONSIDERADA EN EL CONCURSO DE MERITOS

2.1.- Los postulantes a regentar materias en las Facultades, presentarán sus solicitudes en los Decanatos respectivos. Los postulantes a la Facultad de Humanidades, Tecnología, y Ciencias de la Educación, lo harán al Vice Rectorado de la Universidad. La solicitud debe estar acompañada de los documentos siguientes, señalados por el Reglamento General de la Docencia Universitaria:

a) Curriculum Vitae

b) Título o Títulos Académicos (Originales o Fotocopias) legalizados.

c) Obras Profesionales realizadas, libros, publicaciones efectuadas, conferencias, cursos, cursillos dictados, participación en congresos nacionales o extranjeros, en calidad de disertante y/o demostrador. Estos documentos deberán ser incluídos únicamente en el caso de que los mismos tengan directa relación con la materia a cuya cátedra postulan. No serán tomados en cuenta documentos que no se encuadren a lo expresamente dispuesto.

d) Antecedentes docentes universitarios.

e) Programa analítico de la materia elaborada por el postulante en base al contenido mínimo oficial del Catálogo 74-75.

f) Otros documentos que constituyan méritos específicos y que tengan relación directa con el cargo docente al cual postulen.

3.- NORMAS.-

3.1.- Los interesados podrán recabar mayores informaciones en la Secretaría del Vice Rectorado.

4.- CALENDARIO.-

4.1.- La presente Convocatoria se sujetará al siguiente Calendario:

Agosto 30, lunes horas 9.00 inicio de la recepción de expedientes en los respectivos Decanatos y/o Vice Rectorado, conforme al apartado 2.1 de la presente Convocatoria.

Septiembre 10, viernes, horas 18.00 cierre de la recepción de expedientes.

Septiembre 13, lunes, calificación de méritos y estudios de la equivalencia de títulos o grados.

Septiembre 13 al 20 lunes inclusive, se toman los Exámenes de Competencia y/u oposición en los diferentes Departamentos conforme a roles elaborados por los Decanatos de acuerdo con las Jefaturas de Departamento.

Septiembre, 23, lueves entrega del informe de los resultados a la Comisión Académica para su consideración y posterior remisión al Rectorado de la Universidad.

POR TANTO

SE RESUELVE:

Art. Unico.- Convocar a Concurso de Méritos y Examenes de Competencia u Oposición, para que previo los trámites, cumplimiento de requisitos y bases contemplados en el Reglamento General de la Docencia, se provean los cargos docentes detallados en el anterior Proyecto.

Regístrese, publíquese, hágase saber y archívese.

Dr. Antonio Pardo Subieta
Rector de la Universidad.

Dr. César Tito Meleán
Secretario General.

GTM/ibr.
c.c.arch.

Sociales

REUNIONES

l Embajador de México y la ora de Albarrán ofrecerán el jueves 16 de septiembre, una recepción, con motivo de celebrar la Fiesta Nacional de su país.

* El Embjador del Ecuador y la señora de Ortiz Escóbar ofrecerán el próximo martes una cena para despedir al Consejero de esa misión diplomática y la señora de Buchelli por su viaje de retorno a su país, concluida su labor en Bolivia.

UNIVERSIDAD CATOLICA

* Los Ex-alumnos de la Universidad Católica se reunirán hoy en un almuerzo, pasadas las elecciones de su nueva directiva, que tendrán lugar, a horas 10, en su sede de Obrajes.

ASOCIACION DE PELUQUEROS Y PEINADORES

* Los integrantes de la Asociación de Peluqueros y Peinadores se reunirán en una cena - buffet, para celebrar el aniversario de su fundación.

NACIMIENTO

* El hogar de los esposos Luis Azurduy Zambrana y Gaby Carranza ha sido alegrado con el nacimiento de un niño.

...la paz del Señor ha dejado de existir la que en vida fue ...apagada madre

Señora MARIA BARRIGA v. de CASTILLO (Q.E.P.D.)

...ge Castillo de Guzmán, Nael Castillo Barriga, Oscar Castillo Barriga, hijos; Victor Pérez, Elena de Cardozo, María ...rriga, Oscar Barriga, Natividad Barriga, hermanos; Gastón Castillo, Dolly de Castillo, hijos políticos, los nietos, ...o Guzmán, demás familiares ruegan a sus amistades y en ...rinos y demás familiares ruegan a sus amistades y en ...ma especial a la Compañía IBM, Caja Nacional de Seguri... Social y Residentes orureños se dignen asistir a la ...isiación de los restos mortales de la extinta la Comente... General el día de mañana domingo 29 del presente a ...ras 11 a.m.

...rtejo fúnebre partirá de la calle Rosendo Gutiérrez N°. ...7 (Sopocachi)

...ñor que agradecerá la familia doliente.

...rvicios de FUNERARIA VALDIVIA Of. Graneros esq. Figue... Tels. 25256-24290

Edgar, Mario, Ciprian, Manfredo, Graciela y Chichina Mójica Suárez, hacen llegar su eterno agradecimiento a todos y cada uno de los amigos del que en vida fuera

Sr. DARWIN MOJICA SUAREZ (Q.E.P.D.)

...or su desinteresada ayuda durante todo su trágico accidente, asimismo a ...das las Instituciones y clubes a los que pertenecio.

La Paz 28 de Agosto de 1976

Misas

Los amigos del que en vida fue

Sr. DARWIN MOJICA SUAREZ (Q.E.P.D.)

...itan a la misa que en sufragio de su alma y recordando los ocho días de ...sensible fallecimiento mandarán oficiar el día domingo 29 a horas 12:00 ...el templo de los Padres Carmelitas (Avda. 20 de Octubre)

La Paz, 28 de Agosto de 1976

AGRADECIMIENTO E INVITACION

...a familia doliente de la que en vida fue ejem... ...ar esposa y abnegada madre.

Sra. YOLANDA RIVERO de VARGAS VALENZUELA (Q. E. P. D.)

...ruega a sus parientes, amigos, FF.AA. de la Na... ...ción, Club de Leones, Movimiento Familiar Cris... ...tiano, Cursillistas, residentes cruceños y de ...Cochabamba, así como a las personas piadosas, para que se dignen asistir ...a misa que en sufragio del alma de la extinta mandará celebrar el DIA ...HOY SABADO 28 de agosto a las ONCE Y MEDIA DE LA MAÑANA (11 y ...30) en la Iglesia de María Auxiliadora de la Avenida 16 de Julio (El ...Prado)

Su asistencia a este acto de piedad cristiana, comprometerá la gratitud ...eterna de la familia doliente.

El dedal de oro para madame Gres

Por Marianada de la Agencia EFE.

(EFE).- Después de las colecciones de Alta Costura, tan aplaudidas este año en París, la prensa ha contribuido a realizar el prestigio de la creatividad francesa en la Moda. Así, el periódico "Le Quotidien" -uno de los más jóvenes y dinámicos órganos de prensa que va ganando lectores- ha tenido la feliz iniciativa de encargar al joyero Cartier un dedal de oro, símbolo y trofeo destinado a premiar la mejor colección de las presentadas para la próxima temporada otoño-invierno.

No era fácil imaginar que tal distinción había de recaer en Madame Grés que es, hoy por hoy, el máximo exponente de auténtica creación de Alta Costura en Francia. El citado periódico convocó un jurado internacional de redactores de Moda, integrado también por dos caballeros que se interesan muy especialmente por este tema, y tras larga deliberación en la que se discutieron factores sociales de elegancia, originalidad, actualidad, función de la costura, etc., el fallo designó a la gran modista mundialmente conocida.

El Dedal de Oro, objeto de joyería más que útil de trabajo, fué entregado a Mme. Grés por Mademoiselle Nathalie Hocq, la joven y bella Directora de las joyerías Cartier de París, en el curso de un simpático acto celebrado en las terrazas Martini. Recordemos que Madame Grés es actualmente la Presidenta de la Cámara Sindical de la Alta Costura, y en nombre de toda la profesión recogió con emoción el dedal, que mide 7cms. de altura. Entre los numerosos invitados que acudieron a la entrega del premio, se contaban varios costureros (reconocimos a Cardin, Mme. Scherrer, Fréderic Castet, éste último creador de la serie peletería de Christian Dior) así como el actor Jean-Claude Brialy, que es ya el "maitre de ceremonias" obligado en Francia para esta clase de honores.

El entendido jurado otorgó asimismo una Mención y Diploma honorífico al modelista Angelo Tarlazzi, de la firma Jean Patou, que este año ha tenido gran acierto en el estilo de su colección, con variadas formas poncho y "pico de pañuelo" de muy graciosas asimetrías.

No es éste el primer dedal prestigioso que hace Cartier para manos célebres. Princesas, Infantas, emperatrices bordaron e hicieron tapicería en otro tiempo, con dedales de oro y de plata salidos de los talleres del notable joyero. Por otra parte, la costura y la joyería son insuperables en una misma vocación creativa dedicadas más especialmente a embellecer a la mujer.

Quinceañera en Santa Cruz

La señorita LAURA QUINTANA ROJAS cumple el día de hoy sus 15 primaveras, con ese grato motivo será agasajada por sus padres con una fiesta social.

Misas

Señora ANTONIA CABRERA de VASQUEZ (Q.E.P.D.)

Justo Vasquez, esposo; Félix, Filomena, Tomás, Silvio, Ruth, Matilde, Favio, Alejandro Vasquez, hijos; Gumersindo, Dolores, Betty, hijos políticos, nietos, invitan a sus parientes, amigos y personas piadosas, en forma especial a las Autoridades, personal administrativo y de servicio de la Universidad Mayor de "San Andrés", Fraternidad "URUS" de Villa Fátima, y bendecidos del Mercado "Yungas". Se dignen asistir a la Misa que en sufragio del alma y recordando el primer mes de su sensible fallecimiento mandarán a oficiar el día de hoy sábado, 28 del presente mes a hrs. 11 y 15 a.m. en el Templo de Santo Domingo. Su asistencia comprometerá la gratitud de la familia doliente.

EL DUELO SE DESPIDE EN LA PUERTA DEL TEMPLO

La Paz. agosto de 1976

Los amigos del que en vida fue:

Señor Don DALIO GUARDIA CASTEDO (Q.E.P.D.)

Invitan a todos los residentes, personal de la fábrica Forno y Cobana, a la misa que se celebrará en la Catedral Metropolitana, el día 29 del presente mes, a horas 9 a.m. recordando el mes de su sensible fallecimiento, acaecido en la ciudad de Cochabamba.

La Paz, 27 de agosto de 1976

EMPRESA INDUSTRIAL DE TRABAJADORAS SOCIALES

* La Empresa Industrial de Trabajadores Sociales se reunió para rendir homenaje a la señorita Gabriela Touchard López, por haber sido elegida presidenta de la Comisión Interamericana de Mujeres para el próximo período de dos años. La entidad está integrada por 32 socias y su directorio ad-hoc lo componen María Luisa León, Norah de la Borda, Nelly Tapia y Miriam Noya.

ASILO DE SAN RAMON

* Hoy, a horas 11, tendrá lugar la colocación de la piedra fundamental para la construcción del edificio del nuevo Asilo de San Ramón que se edificará en Achumani..

ASOCIACION NACIONAL DE ESPOSAS DE MILITARES EN RETIRO

* La directiva de la Asociación Nacional de Esposas de Militares en Retiro ha preparado un programa especial para el jueves próximo, a horas 11. en ocasión de celebrar su XVI aniversario de fundación.

ASOCIACION DE MUJERES PROFESIONALES

* La Asociación de Mujeres Profesionales ofreció un cocktail en honor de la doctora Julia Uriona de Olmos por su designación en el cargo de Encargado de Negocios en Hungría. La reunión tuvo lugar en casa de la señora Daisy de Anibarro.

ALIANZA DEL LIBRO

* Las socias de Alianza del Libro se reunieron, en casa de la señora Carmen Rosa de Moreno.

CURSO DE PARTO SIN DOLOR

* El martes próximo, se iniciará un curso de Parto sin Dolor, en el consultorio de la doctora Ruth Maldonado, Av. Mariscal Santa Cruz 1322, 2do. piso.

La niñita SCARLHEM ODALISS PEREZ MURIEL cumple un añito el 28 del presente, al mismo tiempo será bautizada. Sus padres de conocidas familias de POTOSI y COCHABAMBA con ese motivo ofrecerán un TE PIÑATA y una RECEPCION SOCIAL a sus amistades en su domicilio particular.

ORLANDO ROSSEL OCHOA M.D. Después de un riguroso exámen acaba de recibir el "BOAR DE MEDICINA" de la Asociación Médica Americana incorporándose de esta manera en la Academia Médica Norteamericana. Fue acreditado como jefe del Departamento de Emergencias del SOUTH MEDICAL CENTER" de la ciudad de Miami. EE.UU

AGENDA FEMENINA

El día de ayer 27 del presente mes viajó Vía Aérea a la Ciudad de Colombia en uso de sus vaciones el señor Sbte. JULIO ESPINOZA T, Oficial de la Policía Nacional.

---

15 años

El día de hoy cumple sus quince años de vida la señorita ROSITA HERNANDEZ ASBUN: con ese motivo sus padres Sr. Antonio Hernández M. y Sra. Mery Asbún de Hernández ofrecerán una recepción a sus relaciones sociales en los salones del Círculo Italiano.

---

15 años

En la ciudad de Cochabamba cumple sus quince años la señorita CONSUELO CAMACHO GAMBOA, con este motivo sus padres ofrecen una recepción social en su residencia.

Profesor

Institución educativa requiere los servicios profesionales de un profesor de Administración de empresas, kardex y archivo y un profesor de inglés comercial. Remitir carta, Curriculum Vitae y antecedentes a la casilla 4107. La Paz.

Alquilo casa junta barrio San Miguel

Ref. TELEFONO 20582 27656.

Urgente

Se precisa Administrador de Granja con experiencia de 5 años.
Referencias México N° 1638

El Palacio de las Tortas

Ofrece

Su línea tradicional y contemporánea de tortas de Novia. Luciendo fuentes y luces italianas con diseños extraordinarios y originales, gradas con damas y pajes.

Tortas para todo acontecimiento.

Titulada y especializada en Estados Unidos.

Pedidos al Teléfono 22220.

Jaime Zudañes. 1209.

Auditor se necesita

Empresa Nacional importante requiere los servicios de:

UN AUDITOR: Con título en Provisión Nacional Experiencia mínima de cinco años: Trabajo en esta capital.

Presentar: - Carta manuscrita de postulacion con pretenciones de sueldo, dirección y teléfono
- Curriculum Vitae

Plazo de presentación: Hasta el Lunes 30 de Agosto a horas 18: a la Casilla 3697 La Paz.

CAJAS FUERTES

importadas FERNANDEZ CASILLA 5124

JENARO SANJINES 139 TEL 64321

Precisamos electricista

Con especialidad en vehículos.
Presentarse horas de oficina en Cuba esq. Brasil (Estación de Servicio "Mercedes - Benz").

Jeep Wagoner

EMBAJADA VENDE JEEP WAGONER IKA RENAULT - 35.000 Km. AÑO 1974.

Teléfonos: 58457 y 21107 (Horario de Oficina) .

Corporación Minera de Bolivia

INVITACION

N°.- 041/76

- Se invita a los proveedores locales, hacernos llegar sus ofertas para la provisión del material que se detalla a continuación:

PEDIDO N°.- KU- 123664-5/PADTS/CU.- 312/76.
OFICINA CENTRAL

ITEM 1) 5 Unidades.- CASAS PRE-FABRICADAS, con una superficie aproximada de 100 m2.; cada unidad debe contar con lo siguiente:
- Un living - comedor
- Tres dormitorios
- Un baño .
- Una cocina.
Un dormitorio y baño para servidumbre..

Las ofertas deberán presentarlas en la Secretária de la Comisión de Adquisiciones, 4°. piso de la Oficina Central, hasta horas 16.00 del día miércoles 8 de Septiembre de 1976.

La Paz, 23 de Agosto de 1976

GERENTE DE ADQUISICIONES

PR-627/76

NO LLEGARAN MAS !!!

APROVECHE DE NUESTRAS ULTIMAS UNIDADES PARA ENTREGA INMEDIATA

RENEGADE

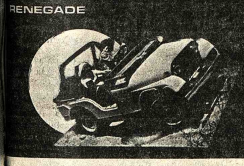

RENEGADE

Un nuevo concepto en materia deportiva:

Motor V-8 de 150 HP
Tracción en las 4 ruedas

WAGONEER

El coche familiar por excelencia:

- 4 puertas
- 3 velocidades
- Gran capacidad interior

WAGONEER

CHEROKEE

CHEROKEE

La combinación exacta para la ciudad y el campo

Motor 6 en linea
Traccion en las 4 ruedas
Caja auxiliar

CJ-6

Tradicionalmente fuerte. rendidor en cualquier trabajo:

- Capota mételico
- Chasis extra largo
- Tracción en las 4 ruedas

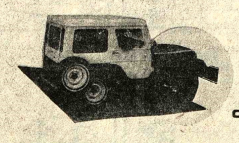

CJ6

AMPLIOS PLANES DE FINANCIACION

HOWSON SAIC

COCHABAMBA: España 5706
LA PAZ: Plaza Venezuela No. 1413
TARIJA: Bolivar Esq. Mendez
SANTA CRUZ: Libertad No. 657

INTERRUPTORES

SIEMENS

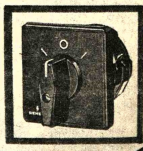

DE MANDO PARA CIRCUITOS PRINCIPALES Y ARRANCADORES DE MANDO MANUAL, TRIPOLARES DIFERENTES AMPERAJES.

HANSA Ltda. La firma boliviana de su confianza con mas de 65 años al servicio del pais

DEPTO. TECNICO Tels. 42836 · 55219 · 53661

Sucursales Cochabamba · Oruro · Potosi · Santa Cruz · Sucre · Tarija · Villazon · Tupiza

El aviso oportuno

COMERCIALES

1 Abarrotes

CARNICERIA ESPAÑOLA El mercado a su alcance, ofrece Azúcar, Aceite, Huevos $b. 1.40. Federico Zuazo 1573. Telf. 24366.

5 Alfombras

ALFOMBRAS Y CUBRECAMAS "TUFTING" Variedad de colores Av. Villazón Nº. 1964 Telf. 28092 - 25529.

"GLORIA": Alfombras, cubrecamas, variedad de colores. Instalaciones rápidas. Informes Telf. 82406. Almacen de ventas Edif. Cosmos P.B. Av. 16 de Julio. (1/1).

17 Artículos Deportivos

ZAPATERIA "CRACK" Linares 991 Ofrecen calzados de 1era. calidad para equipos profesionales, últimos modelos, suaves, guante.

19 Artículos Electrodomésticos

"SERRIMON" BOLIVIANA. Créditos en cuotas de .50 $b. Cocinas, radios, relojes y mercaderías en general. Comercio 872. Tel. 53924 La Paz Galería España, local 17 Santa Cruz.

ARTICULOS ELECTRODOMESTICOS CASA SEUL: Potosí esq. J. Sanjinés 898 pantallas, radios, tocadiscos, radiolas, juguetes y gran variedad de cocinas.

21 Artefactos eléctricos

SE VENDE un amplificador STEREO, mas su Tocadisco, marca PHILIPS. Referencias Colombia Nº. 479. Tel. Nº. 33895. (6/12).

Se vende un amplificador STEREO, mas su tocadisco, marca PHILIPS. Referencias: Colombia Nº. 479 Teléfono Nº. 3895 (6/12)

MOBLART. Juan de la Riva 1487. Se vende Lámparas FLUORESCENTES de 3,2 y 1. cubos con plafones Precios sin competencia. (23/22)

22 Artesanías

ARTESANIAS NACIONALES: Santa Cruz 206. Artículos de cobre, Juegos de ajedrez, fumadores de agua y jaulas.

30 Acido Sulfúrico

"DASBOL". Ventas por MAYOR Y MENOR de 98.4% de Bé Peso específico 1.84. Calidad Cristalino Translúcido, especial para toda clase de industrias. Informaciones "DASBOL". Tel. 23030. Casilla No. (9/9).

COLCHONES

COLCHONES PULLMAN. A base de la mejor calidad. Colón Nº. 1516 (29/29 VIII).

Casimires

"CASIMIRES "LEQUIPE". Av. América 158 Tel. 20961. Venta de: Paños, Casimires Supertex 70, Supertex liso, rayas, trazadas, mantas de lana. AGENCIA.

FORMICAS

FORMICAS SUSY: Limares Nº. 1, ofrece fórmica en variedad de colores, dos tamaños 2,80 X 1,22 (14/21).

FORMICA ALEMANA Especial, 14 colores, llegó a LA PAZ, Colón 463. (27/27).

2 Fábricas

FABRICA DE METAL C.B.F. Fábrica de Cerraduras. Planta Industrial. Ubicada frente a Aduana. Telf. 59543. Casa 4784. La Paz (3/XI).

FABRICAS DE CERAS JUHO: Cirios Sanjines Nº. 540 Tel. 2. Venta al por mayor y menor. (3/2)

Ferreterías

FERRETERIA "NACIONAL" AGENCIA DE IMPORTACION DIRECTA Juegos de Baño-Antecha Decorados Modelos y colores variados-Fierro de Construcción y cañerías. Precios sin competencia. Av. Montes Nº. 641. Tel. 26846

FERRETERIA "SIMAJIO" A. Av. Montes 648 Venta de sanitarios en general.

FERRETERIA "ROMA-NA". Colombia 519. Teléfono 28037 PINTURA PARA MOVIDOS.

FERRETERIA "NACIONAL" IMPORTACION DIRECTA Sanitarios Ideal-Standard, Azulejos, Alto relievo y Ferretería general Av. Montes 741 Telf. 574 (9-15).

FERRETERIA "LOS ANGELES". Importación directa de materiales de construcción. Av. Montes 715 (9-9).

FERRETERIA "PORCEL". Importaciones directas de Mineros e Industriales. Cueros en Mallas. Cables Acero redondo, ochavas, anchas, carretillas, cadenas, galvanizada, herramientas en general. Repuestos de llantas para carretillas, accesorios. Pisagua 626 Telf. 29 Casilla 2061

LZADOS

CALZADOS "IDEAL". Nº. 826.

ZAPATOS PARA DAMAS, CABALLEROS Y NIÑOS

87 Florerías

"CAN CAN". Telf. 43205. Av. 16 de Julio 1806 H. Copacabana. (16/15/VI).

89 Frigoríficos

FRIAL BUENO C. Bueno 341 venta de productos Stege, pollos, licores, abarrotes.

110 Industriales

EMPRESA METAL MECANICA ANDINO. Camino a Oruro, parada cnl. 22 Fábrica de carrocerías y galpones en general. (16/13).

126 Juegos electrónicos

VENDEMOS Juegos Electrónicos con monedero, sin estrenar. Tel. Nº. 28781. (11/13).

130 Licores

BODEGA BALANZA: Otero de la Vega Nº. 268 Vinos, licores y vinagre de pura uva pedidos al cel. 55311. (16/16)

151 Motores

MOTORES LLEGARON Llegaron motores usados de Dodge, Chevrolet, Internacional, cajas diferenciales, alternadores, generadores, carburadores, bujas de resortes, tambores trenes delanteros Zollo Flores 1284 (14-13).

153 Muebles metálicos

ESTANTERIA METALICA

CASA FIEL S.R.L. Colombia 250 Telef. 54948 Cas. 344.

METALICA LTDA.- Muebles para Hospitales, Clínicas y Consultorios. Cromáticos y Niquelados. Av. Saavedra Esq. Corrales, final Yungas Tel. 54971. (3/18)

154 Muebles en General

MUEBLES BELLO HORIZONTE: Ofrece muebles para oficina y el hogar en varios modelos, revestidos en fórmica a precios de fábrica Calle México Nº. 1485. Telf. 26202.

MUEBLERIA MOBLART. Juan de la Riva 1487. Nuevos y a medio uso. Precio sin competencia. Permutas. (16/15/VI).

MUEBLERIA QUIROGA: Se trabajan juegos de living, obra fina en todo modelo. Calle Murillo Nº. 975.

INDUSTRIAS RICARDI S.R.L.- Av. 16 de Julio 1439. Fabricantes de muebles en general. (16/15/VI).

MUEBLES MAESTRANZA "CARVIS" C. Murillo 1282 - 1286. Tels. 62662 - 22208. (9-9).

170 Pinturas

FERRETERIA ROMACRUZ. Colombia 519. Tel. 28599. Pinturas para Movilidades. (27/7-).

193 Repuestos

FERRETERIA "ROMACRUZ" Colombia 519, telf. 55631 (25/31)

CASA "INTERTOYO" Telf.; 51371 Repuestos para vehículos INTERNATIONAL. Venancio Burgoa Esq. Boq. (San Pedro).

AUTOMOTIVOS "PAULCAR". C. Almirante Grau No. 543 (7/15)

210 Televisores

¿FALLA SU TELEVISOR? Av. Simón Bolívar 1993, personal capacitado en el exterior Tel. 65224 y 53195 (24/31)

TELE SERVICE "EDKU". Reparaciones de TV. RADIOS, PICK UP, GRABADORAS, CALCULADORAS, etc. Nicolás Acosta Nº. 583. (14/20)

217 Vehículos

VENDO CAMION Sinestrado Cañada Strongest. 1857 (7/9)

"C.I.E.D.A." S.A. C. Murillo Nº. 629. Telfs. 27527 - 55727. Importaciones de Materiales de Construcción y Artículos para el hogar.

330 Bebidas Gaseosas

BEBIDAS GASEOSAS "ORIENTAL". C. Colombia 520. Pedidos al Tel. 22982. (7/15)

349 Copiadoras

COPIAS DE PLANOS Y FOTOCOPIAS a 3 $b. "TORREJON" Bueno 370 Telf. 20148

355 Distribuidora

"LA AMERICANA". México Nº. 1519. Ofrece Artefactos Electrodomésticos. Elija su plan de pago. (6/12).

374 Farmacias

FARMACIA "LA PACENA". Colombia 334. (16/30/V).

375 Fotocopiadora

INCEBOL FOTOCOPIAS CANON a 3 $b. Calle Loayza 143. Telf. 29122.

394 Importadoras

IMPORTADORA RIV.- Av. América 249. Ofrece en liquidación cuchillos "2 Okapi" procedencia alemana, docena $b. 176.

395 Imprentas

LIBRERIA IMPRENTA AVANCE.- Ingavi 789. Tel. 26720.

IMPRENTA W. ARGOTE V. Realiza trabajos en 24 hrs. precios al alcance de todo bolsillo puntualidad, esmero y presentación.

IMPRENTA "NOVEL" Calle Sucre 740

406 Laboratorios Fotográficos

ARTE FOTO "VILLEGAS". Almirante Grau 272. Tel. Dom. 54008. Foto Carnet, pasaportes en el día. (11/13).

LABORATORIOS DE COLOR VISION.- Sagárnaga 309. (13/13 VIII).

FOTO ESTUDIO "GISMONDI" Comercio 948. Tel. 27914 ATIENDE FOTO DE ARTE. ESPECIALIDAD EN NIÑOS (24/24)

408 Lavanderías

LAVANDERIAS INDUSTRIALES MOVAGO LTDA. Tumusla 416 esq. M. Kapac. Tel. 65424

TINTORERIA JAPONESA A VAPOR Cochabamba 190. Tel. 51546.

410 Laboratorios Electrónicos

ELECTRONICA LA PAZ. Ingavi 694. Telf. 63457. Reparación de radios, televisores y equipos electrónicos en general.

SERVICIO TECNICO OLYMPIA: EXPERTO EN MAQUINAS OLYMPIA contratos, mantenimientos, reparaciones, mecánicas y electrónicas, Colón 463 Telf. 51091.

LABORATORIOS ELECTRODOMESTICOS "KEN". SERVICIOS DE REPARACIONES Y MANTENIMIENTO. Plaza Israel 605. Telef. 5540. (9/18).

LABORATORIO RADIOTECNICO "GUZMAN". Av. América 192. Reparaciones T.V. toda marca, Radios a corriente y transistores de toda marca, repuestos originales.

421 Peluquerías

PELUQUERIA "BARBER SHOP". El Atelier del corte y peinado masculino moderno. Mercado esq. Yanacocha 300 Edif. Asbún Nuevo Tel. 62187.

PELUQUERIA LIBANO.- Vita y Albrechs, atiende con nuevos modelos de cortes Venancio Burgoa Nº. 389.

"BARBER - SHOP VELOZ". Av. 20 de Octubre 1554. Especialidad en cortes de cabellos para Masculino. (8/15).

OSTER.- Av. Bautista Nº. 1096. Atención a partir de hrs. 18 P.M. (22/20)

BARBER SHOP "OSCAR". Av. América Nº. 289 Esq. Pando. Altos, Tel. 26834.

431 Representaciones

VER-VEL de G.V.J. Representaciones de cosméticos en general. Loayza 460

433 Restaurantes

RESTAURANT "CUERNAVACA" Av. 16 de julio 1680 Ed. Avenida P. Baja. Comida típica mexicana Telef.: 53393.

BAR "JULIO" Av. Villazón 1936 Tel: 29949 Especialidad de la casa Arroz a la valenciana.

439 Sastrerías

SASTRERIA BARTOS: Realiza trabajos para instituciones públicas, privadas, en alta moda masculina. Héroes del Acre Nº. 1535 San Pedro Telf. 21160.

SASTRERIA SAN LUIS.- C. Max Paredes 479. Atención esmerada.

SASTRERIA SAMUEL.- Av. Alfonso Ugarte (Lado Barraca). El Alto. Sastre Cortador (2/3/VI)

SASTRERIA LUBERLI.- Altos Cine Paria. 1er. piso. Of. 16.

SASTRERIA "CALLEJOS" Cañada Strongest No. 1813 Especialidad para ambos sexos. (7/21)

SASTRERIA "CADENA" Trajes de lujo. Casimiro Corrales 1073

SASTRERIA "VELAZCO" Cañada Strongest Nº. 1561 Especialidad para caballeros (6/12)

SASTRERIA "NATANIEL PAZ.- C. Linares 982. Se confecciona trajes a la última moda para damas y caballeros. (13/13).

SASTRERIA PEREZ.- Av. Mcal. Santa Cruz 1282. Tel. 53535. Confecciones de alta calidad.

"SASTRERIA NAVIA".- C. Nicolás Acosta Nº. 254. Especialidad para caballeros. (13/31).

SASTRERIA AGUILAR: Dicta clases en cualquier sistema diplomado de la academia Internacional Corte Rocosa Barcelona España. Calle EE.UU. Nº. 690 pasj.

SASTRERIA "BALBOA".- Loayza 460 Confeccion fina para caballeros.

443 Snacks

SNACK FOUR SEASONS: Especialidad Empanadas, Canasta, refrescos, bebidas Potosí Esq. Loayza Nº. 1375.

PASTELERIA YOKOHAMA.- Plaza Alonso de Mendoza 290. Salteñas, hamburguesas, jugos, etc. (27/10-VIII).

SNACKS. FUENTE DE SODA.- Juan de la Riva 1444. Telf. 27676. Salteñas, Sandwichs, pastel paraguayo. (16/22).

444 Sombrererías

ALMACEN DE SOMBREROS Sagárnaga Esq. Murillo 196 Tel. 58214 Venta de sombreros Borsalinos para Cholitas y caballeros.

451 Talleres

TALLER SERVIMAC: Calle Cochabamba 140. Telf. 65117, especialidad en Máquinas fotocopiadoras, Electrostáticas, de cualquier marca, Máquinas Electrónicas, calculadoras, sumadoras y de escribir. (27/27).

TALLER ELECTROMOVIL: Se reparan baterías, generadores, alternadores, motor de arranque Calle General Gonzales Nº. 1376.

452 Talleres Automotrices

TALLER DE MOTORES FATINO.- Calle "A" Nº. 335 El Alto La Ceja. (16/15/VI).

459 Talleres de Mecánica

TALLERES ELECTRICO: Se reparan motores, generadores, transformadores Uchumayo 627 (14/13).

LUFTHAFEN.- Reparación de motores en general. Av. Antofagasta Nº. 385. El Alto. V. Dolores. (29/3).

463 Veterinarias

VETERINARIA "LOS ANDES" México Nº. 1460. Tel: 58500. Consultas, Cirugía, Variedad de implementos para su perro. Ventas de Cachorros de Raza. (del 21/21 IX)

VETERINARIA "SAN ROQUE".- Vacunaciones contra moquillo, Hepatitis - Leptospirosis y Rabia Canina - Antiparasitarias internos y externos - Suplemento alimenticio. Leche en polvo Bordens - Champús - Juguetes - Collares - Peines - Basquetas - Spray Repelente para evitar el cruce. Atención permanente a cargo del DR. ARTURO LIZARRAGA M. C. Federico Zuazo 1508. Teléfonos Nos. 25260 - 64162 - 40711. (10/25).

446 Salones de Peinado

SALON DE BELLEZA AVENIDA. Av. 16 de Julio Ed. Avenida Pta. Baja tintes, cortes, masajes, cosmetología diarios (29/29)

SALON DE BELLEZA RINAH : Rinah, Teresa, Charo, Noriko, ofrece a su distinguida clientela, una esmerada atención, plaza San Francisco 893 1°. piso Edif. Fabril Telef. 54038 (24/24)

SALON DE PEINADOS "POCHI". Av. América Nº. 289 Esq. Pando, Altos. Tel. 26834.

465 Técnicos

SERVICIO TECNICO OLYMPIA: EXPERTO EN MAQUINAS OLYMPIA Contratos, mantenimientos, reparaciones, mecánicas y electrónicas, Colón Nº. 463 Telf. 51091 (3/2)

¡COMERCIALES!

EL ARCA DE LA ESPERANZA: Informamos que nuestra oficina central para su mejor atención, está situada en la Galería LUZ, 2°. piso. Of. 13. (28/28 VIII).

VENTA DE MUEBLES

POR VIAJE, BARATO.- Máquina de coser "Singer" eléctrica, tocadisco "Winco" Stereo 2 parlantes. Calle Monje 1220 (Plaza Villarroel).

VENTA DE INMUEBLE

VENDO TERRENO.- Alto Calacoto. Referencias: Tel. 62138.

PESCADERIAS

PESCADERIA MENDOZA.- Sagárnaga 139 Tel. 41191. PESCADOS Y MARISCOS FRESCOS Y FILETES frescongelados, Congrio, Albacora, Lenguado, Corvina, Meluza, Pulpos, Calamares, Eritos, COLAS DE LANGOSTINOS Y CAMARONES FRESCOS.

OCASION

POR MOTIVO de viaje vendo negocio acreditado, venta de repuestos, lubricantes, remachado, balatas y discos. COSMOS calle Jaimes Freyre Nº 2042 parada línea Nº 2 Tembladerani.

PROFESIONALES

222 Abogados

DR. CLEMENTE CHUQUIMIA Y. JUICIOS AGRARIO, CIVIL, PENAL, ADMINISTRATIVO EN GENERAL. Comercio 1036 Of. 2 (3/18)

DR. EDUARDO VERGARA ROJAS Cheques - Juicios Civiles - Transferencias. Comercio Nº. 994. Of. 7. (29/12 VIII).

DR. RAUL MANSILLA RIOS C. Mercado 996. 1er. piso Of. 4 Edif. Almaraz Tel. 50212.

DR. ALBERTO ROJAS F.- C. Mercado 996, 1er. piso, Of. 4, T. 50212 Asuntos civiles, penales, aduaneros.

DR. GASTON RIOS ANAYA DRA OLGA MURILLO. Atención: Asuntos judiciales sociales, penales, tributarios, mercantiles, Yanacocha 301 Edif. Asbun 5° piso Of. 1. Telf. 21583 Cas. 3386 (16/16)-

DR. JOSE M. CARRERA TAPIA.- Atiende asuntos en general. Comercio 1036, Of. 2 (29/12 VIII).

DR. ALBERTO ROMAY D' ANDREIS.- Criminales - Civiles - Sociales - Transferencias y otras del ramo Judicial. Comercio 1036 Of. N°. 2. (29/12 VIII).

DR. MIGUEL ANGEL VIRRUETA A. Yanacocha Nº. 301 1er. p. Of. 7 Telf. 40298 (12/28)

CARLOS GOMEZ GARCIA U. Yanacocha 599 2° Piso Of. 15 La Paz. Calle 25 de Mayo N°. 638° Cochabamba(15/15)

231 Consultores

CIRUJANOS.- DR. JAVIER OSSIO QUEZADA. Cirujano General. Edif. Castilla 3°. piso. Loayza 250. Telf. Cons. 20754, Dom. 82062.

DR. JAVIER OSSIO QUESADA.- Cirujano General Edif. Castilla. 3°. Piso. Loayza 250. Teléfono Cons. 20754. Dom. 82082. (16/15/VI).

ADMINISTRADOR Con $b. 50.000 Necesito para Fábrica. Pagamos buen Interés y Sueldo. Sagárnaga 173. Segundo piso Of. 4 (24/26)

240 Dentistas

DR. RODOLFO SANCHEZ. Isaac Tamayo 616.

Dr. VICENTE M. FABIANI AGUSTI "ODONTOLOGO" Loayza 317 Tel: 29646 (24/6)

DR. RENE TORRES VALDA.- CIRUJANO ODONTOLOGO Nicolás Acosta 279. Tel. 51032.

ODONTOLOGO DR. SAMUEL CALDERON DURAN: Odontólogo - Odontotécnico Av. 20 de Octubre 1983 Esq. J.J. Pérez. Telf. Nº. 43189. Hrs. 14 a 20 p.m.

280 Médicos

DR. JORGE LIENDO.- Cine Scala, piso Nº. 7. Telf. 56695. (16/14/VIII).

DR. JAVIER OSSIO QUESADA.- Cirujano General Edif. Castilla 3er. piso. Loayza 250. Teléfono Cons. 20754 Dom. 82082 (16/15/VI)

DR. CLEMENTE CHUQUIMIA Y. JUICIOS AGRARIOS, CIVIL, PENAL, ADMINISTRATIVOS EN GENERAL. Comercio 1036 Of. 2 (31/15)

CIRUGIA PLASTICA

DR. JOSE GUTIERREZ MICHEL: CORRECCION de defectos en cara y cuerpo (nariz, arrugas, quemaduras, etc.). Cirugía Estética. Consultorio Edif. Alameda 1° piso 17 a 19.30 (20/20)

MEDICINA FISIOTERAPIA

DR. MIGUEL BANULS P. Plaza Frías 1570. Tel. 43624.

GINECOLOGO

GINECOLOGOS.- DR. JORGE LIENDO. Cine Scala piso Nº. 7. Tel. 56695 (16/14 VIII)

DR. JAIME SALGUEIRO CHAVARRIA Cirugía Ginecología - Obstetricia. Dom y Cons. Sucre 778 Tel. Dom. 52634 Cons. 42652

VARICES Y SUS COMPLICACIONES

Tratamiento radical de várices, úlceras varicosas, etc. Cirugía: Cuello, tórax, abdomen. Potosí 876 esq. Sanjinés. 1°. Piso Of. 2. Tel. 57525 de Hrs. 18 a 20.

PIEL

DR. FABIO PRADO BARRIENTOS: Loayza 250 Edif. Castilla 2°. piso Of. 201 Telf. 56641 16.30 adelante.

285 Notarios

DRA. NELLY A. DE MALDONADO : Yanacocha 301 Edif. Asbun 4°. piso Of. 1 Tel. 22828 Dom. 83717 21/21 VIII

NOTARIO DE FE PUBLICA HUMBERTO CALDERON BENAVIDES Comercio 948 Tel. 66149 (24/8)

NOTARIO DE FE PUBLICA. DR. ALFREDO PACHECO ITURRI Jenaro sanjines 526 Edif. del Teatro Princesa 1er piso Of. 18 Tel. 53126 (22/29)

SERVICIOS

317 Agencias Aduaneras

AGENCIA ADUANERA QUIROGA.- Plaza Murillo Edif. Paris. Of. 15. Teléfono 5742? (29/28).

AGENCIA DESPACHADORA DE ADUANAS "LOS ANDES". Calle Jenaro Sanjinés. Teatro Princesa 3er. piso Of. 8 Telf.

AGENCIA DESPACHADORA DE ADUANAS "LOS ANDES". Calle Genaro Sanjines, Teatro Princesa, 3° piso Of. 8 Tel. 24837. (28/11).

344 Comercializadoras

MOLINOS PARA CAFE DIAMANT 81 FIEL S.R.L. Colombia 250 Tel. 54948 Cas. 344 (22/-

DANIEL EL TRAVIESO

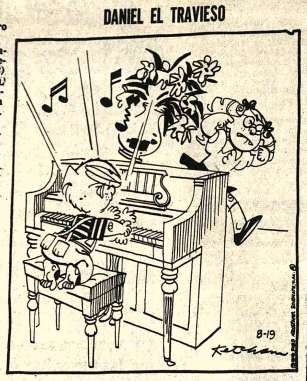

Cortesía sería que siguiéramos escuchando a ella tocar el piano después que se terminaron los caramelos.

DIVULGUELO

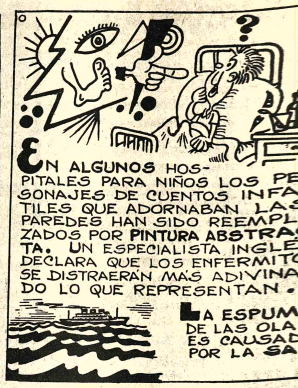

JUSTO Y FRANCO

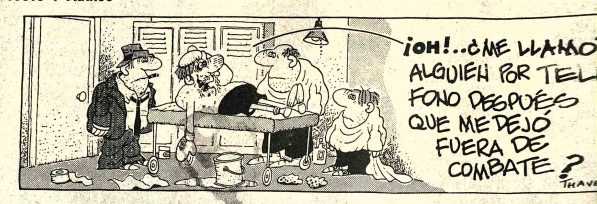

MARIA DE ORO

APARTAMENTO G

PICAPIEDRA

ALFREDO

GUMERCINDO

EGOISTO

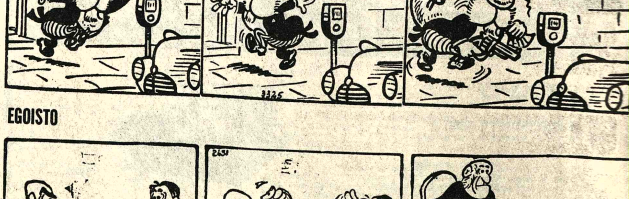

Boquerón

La Asociación Héroes Nacionales Defensores del Fortín Boquerón cita con carácter urgente a todos los socios a emitir su voto para elegir a su nuevo Directorio periodo 1976/ 1978 que se llevará a cabo las elecciones el día domingo 29 de agosto de 1976 de hs. 9 a 13.

EL DIRECTORIO

La Paz, 28 de agosto de 1976

TEATRO MUNICIPAL

Hoy Tanda y Noche sigue el éxito de una obra inmortal. RAZA DE BRONCE de Alcides Arguedas. con Mery Rada, Rodger Leon, Carola Cobo, Félix Herrera, Julieta Ortiz, Rodolfo Serrano y 60 artistas en escena. Dirección M.E. RUIZ y JULIO MOLDEZ. Precios populares.

MONJE CAMPERO Tel. 23333

Matinée, Tanda y Noche UNA CHICA Y UN SEÑOR. Censura 14 años. y Noticiero Español NODO N° 113. Matinée 9.10, Tanda y Noche 11.10.

UNIVERSO Tel. 42660

Matinée TRAVESURAS DE UNA BRUJA. Tanda y Noche LA ESPOSA COMPRADA. (Censura 18 años). Matinée, Mezzanine 12.10, Platea 10.10, Tanda y Noche Mezzanine 11.10, Platea 9.10.

MONUMENTAL ROBY

Matinée, Tanda y Noche EL KARATECA CHINO. Censura 14 años. Matinée Platea 7.10, Gal. 4.60, Tanda y Noche Platea 9.10, Gal. 5.10.

16 DE JULIO Tel. 52119

Matinal Cine Club Juvenil EL JARDIN DE LOS FINZI CONTINI. Matinée, Tanda y Noche PRIMERA PLANA. (apta para todo público). Matinée 7.10, 9.10, Tanda y Noche 9.10, 11.10.

6 DE AGOSTO Tel. 23829

Matinée Hs. 15.45, Tanda 18.45, Noche 21.45 EL BELLO MONSTRUO (May. de 21 años) Actualidades Mundiales N° 29. Matinée Platea 7.10, Mezzanine 9.10, Tanda y Noche Platea 9.10, Mezzanine 11.10.

HOY CINES TV

NOBEL

Matinée, Tanda dobles EL FIN DE SHEYLA y EXPERIENCIA PREMATRIMONIAL. Noche ESPEJO DE ALEMANIA, EXPERIENCIA PREMATRIMONIAL. Todo público. Matinée, Tanda y Noche 7.10.

BOLIVAR

Matinée JACK Y LA BRUJA, Tanda y Noche VALERIA DENTRO Y FUERA. 21 años prohibida para menores .

AVENIDA

Matinée, Tanda y Noche UNA MUJER. 14 años. Matinée 7.10, 9.10, Tanda y Noche 9.10, 11.10. .

VARIEDADES Tel. 24071

Matinée doble EL PRIMER CIRCULO y CAPULINA CONTRA LOS VAMPIROS, Tanda doble CAPULINA CONTRA LOS VAMPIROS y OLGA LA HIJA DE AQUELLA PRINCESA RUSA. Censura 21 años. Noche OLGA LA HIJA DE AQUELLA PRINCESA RUSA (Censura 21 años). y PROGRAMA DE CORTOS. Matinée 5.10, 3.60, Tanda y Noche 5.60, 4.10.

ILLIMANI Tel. 42755

Matinée doble MANIA DE GRANDEZA y SIMPLEMENTE MARIA, Tanda y Noche doble MANIA DE GRANDEZA y LA CASA DEL AMOR...Matinée 3.10, Tanda y Noche 4.10.

PROGRAMACION PARA EL DIA SABADO 28 AGOSTO 1976

11.00	DIOS LLEGA AL HOMBRE
11.30	TOU TOU
11.55	SIMBAD EL MARINO
12.20	LEO LEON
12.45	POLY
13.15	SATURNINO
13.30	VIVA MI PATRIA
13.34	VIAJE AL FONDO DEL MAR
15.30	MI COLEGIO
18.00	FLIPPER
18.40	TIERRA DE GIGANTES
19.35	TELENOTICOSO BOLIVIANO
20.00	UN PAIS UN MAÑANA
20.10	JUNTA DE ACCION SOCIAL DE LA PRESIDENCIA
20.45	ESTELAR EN EL 7 "KATUNGA"
21.35	FUGITIVO
22.30	FUTBOL 76 "BOCA JUNIOR Vs. RIVER PLATE"
24.00	CIERRE EMISION

Esta programación esta sujeta a variaciones de último momento.

PARIS Tel. 29704

Matinée LA PATRULLA DEL DIABLO, Tanda y Noche LA BOXEADORA DE FALI. (Censura 18 años). Matinée, Tanda y Noche 7.10.

MEXICO Tel. 26768

Matinée, Tanda doble LO QUE MAS QUEREMOS y TACOS AL CARBON, Noche TACOS AL CARBON. Matinée 5.10, 4.10, Tanda y Noche 5.60, 4.60.

SAN CALIXTO

Matinée doble LAS AVENTURAS DEL OSITO PANDA y VIENTO SALVAJE. Tanda y Noche dobles VIENTO SALVAJE y DE BANGKOK CON ORDEN DE MATAR.

IMPERIO Tel. 40451

Matinée, Tanda dobles PUÑO DE ACERO y LOS GUARDIANES ASESINOS. Noche CORTOS y PUÑO DE ACERO. Matinée 5.10, 3.60, Tanda y Noche 5.60, 4.10.

MARTES estreno

GRAN CINE AVENIDA

RICHARD ROUNDTREE protagonizando a JOHN SHAFT

SHAFT en Africa

En Metrocolor
Dirección: JOHN GUILLERMIN

Mayores de 18 Años — peñrex

¡Vuelve a este mundo el espectro de la llorona sedienta de sangre!

Una pesadilla de terror y muerte

Suspenso que quita el aliento

Acción electrizante

SANTO Y MANTEQUILLA NAPOLES LA VENGANZA DE LA LLORONA

KIKI HERRERA CALLES
ALFONSO CASTAÑO
RENE CARDONA
Director: MIGUEL M. DELGADO
Color - Todo Publico

MARTES FABULOSO ESTRENO: GRAN CINE MEXICO — peñrex

COOPERAR CON EL CENSO ES COOPERAR CON BOLIVIA

¡¡Apresúrese... no sea uno de los últimos en conocer a Valeria!! ¡¡LO IMPACTARA!!

¿Qué es lo que atormenta a Valeria? ¿Cuál es su verdadera personalidad? ...Una mujer normal...o una mente obsesionada por el sexo...?

VALERIA DENTRO Y FUERA

BARBARA BOUCHET · ERNA SCHURER
Direction Brünello RONDI · COLOR · MAYORES DE 21 AÑOS

HOY CINE BOLIVAR

COOPERAR CON EL CENSO ES COOPERAR CON BOLIVIA

Destrozaron 23 automóviles, 4 motocicletas y un apartamento. Pero no llamen a la policía Ellos son policías

¡La locura del año!

DOS CONTRA TODOS

14 AÑOS — TECHNICOLOR® Screenplay by ROBERT KAUFMAN · Story by FLOYD MUTRUX · Executive Producer FLOYD MUTRUX
Produced and Directed by RICHARD RUSH · From Warner Bros. A Warner Communications Company

MIERCOLES estreno — Cine UNIVERSO

EL CENSO ES TAREA DE TODOS ¡COOPERA!

¡Cuidado... ya Llegan!

UN OTRO IMPACTO DE INCOPICHA

Música culta en Cristal

Hs. 21.30

Chopin - Mendelsohn - Rubinstein Wieniawsky - Schubert. Isaac Stern-Violin. Orq. Sinfónica de Columbia. La bella durmiente del bosque. Tchaikovsky.

Tommy Lonsdale
Espiritu de añejas maltas escocesas

HOY

" L'ALSACE EN FETE "

TEATRO MUNICIPAL
HRS. 20:30

FOLKLORE DE ALSACIA CON EL GRUPO FRANCES "ACCORDINA" de MULHOUSE

ORQUESTAS — BAILES — TRAJES TIPICOS

ALIANZA FRANCESA — EMBAJADA DE FRANCIA — AGENCIA TURISMO TAWA LTDA.

Venta de entradas Boleterías del Teatro

CITIZEN

CARTELERA "DISAS" PARA UN FELIZ FIN DE SEMANA

UNA EPOPEYA INOLVIDABLE
Mas que matrimonio es lucha cruel

¿Puede un hombre comprar el verdadero amor de una mujer?

Jane Hackman — Liv Ullman

TANDA Y NOCHE — MAYORES DE 18 AÑOS

"LA ESPOSA COMPRADA"

WALT DISNEY
"TRAVESURAS DE UNA BRUJA"
HOY SOLO EN MATINEE

Una película para Ud. que es joven o... para Ud. que es mayor!

WARNER BROS. UNA COMPAÑIA WARNER COMUNICACION — un film de PEDRO MASO
"UNA CHICA Y UN SEÑOR"
ORNELLA MUTI SERGIO FANTONI COLOR 14 AÑOS

NADA PUEDE DETENERLOS su acción llega al máximo grado de la emoción...

Junto al censo por un mañana mejor

PETER FONDA — SUSAN GEORGE
14 Años
LA FUGA DEL LOCO Y LA SUCIA

HOY CINE UNIVERSO — HOY MONJE CAMPERO — HOY "CINE EBRO"

COSTA - GAVRAS

el realizador de

zeta, la confesión, estado de sitio.

presenta...

'SECCION ESPECIAL'

CINE 16 de JULIO

PRONTO ESTRENO

AVISOS ECONOMICOS

Revistas Libros

GISBERT Y CIA. S. A.
Casilla 195

LA PAZ BOLIVIA
OFRECEMOS A NUESTRA DISTINGUIDA CLIENTELA:

LAWSON - Perspectiva para Dibujantes
SCHENEIDER - Manual práctico del Dibujo Técnico
THOMAS - Dibujo de Ilustración Técnica
ROGERS - Interpretación del Dibujo Mecánico
NERDINGER - Alfabetos para Publicidad y Artes Gráficas
ROCKWELL - Dibujo sin maestro
BELL - Acuarela en Cinco Lecciones
BELL - Oleo en cinco lecciones.

TECNICO-LAVADORAS Repara toda marca GARANTIZADO teléfono 55449 (25-30/74564)

TECNICO-CALEFONES Repara instala toda marca GARANTIZADO teléfono 55449 (25-30/74564)

PINTOR Albañil teléfono 41526 (25-28/74558)

PLOMERO Instalaciones sanitarias. Teléfono 26823 (23-29/74397)

TECNICO-COCINAS Repara toda marca GARANTIZADO teléfono 55449 (25-30/74564)

ARREGLO RADIOS Televisores a DOMICILIO teléfono 27801 (22-6/74394)

TELEVISORES SE REPARAN con garantía a DOMICILIO teléfono 60120 (24-29/74399)

Ofertas especiales

HELADERAS INDUSTRIALES FABRICAMOS Pichincha 589 (26-2/74570)

VENDO BAÑOS Argentinos de color completos de visita y bañeras sueltas. Teléfono 25455. (18-28/74364).

Departamentos Habitaciones

ANTICRETICO Pequeño departamento precisamos zona Sopocachi o San Pedro. Referencias teléfono 82178 (R)

ALQUILO HABITACION grande con baño próximo Cristo Rey mensual $b. 1.500 Ref. AYACUCHO 266 COMERCIAL OF. "2" (R)

$b. 100.000 Doy por pequeño departamento en anticrético. Ref. Teléfono 22748. (R)

AVISO NECESITO Departamento independiente preferible Zona San Pedro, Doy 90.000.- Referencias teléfonos 65290 - 56475 (26-29/74574)

NECESITO DEPARTAMENTO pequeño para 2 personas mayores doy 80.000 $b. teléfono 84117 (28-30/74589)

VENDO DEPARTAMENTO Propiedad horizontal planta baja Avenida Arce 2724 horas 10 a 13 y 15 a 18 (28/74650)

ALQUILO Una tienda, Tejada Sorzano 967. (27-28/74575)

Casas

SEÑOR PROPIETARIO Si Ud. se encuentra impedido por ausencia o enfermedad o desea vender su casa o TERRENO, COMERCIAL, OFICINA "2" le ofrece sus servicios como APODERADO y gestionarle su VENTA de principio a fin, favor llamarnos al teléfono 55022 o visitarnos en AYACUCHO Nº 266 donde lo atenderemos con muchísima ATENCION con nuestros años de experiencia en CORRETAJES. (20-31/74380)

Empleados

COCINERA.- Con experiencia, certificados, garantía, precisamos. Teléfonos 52178 - 82829.

NIÑERA.- Responsable con experiencia, certificados, garantía, precisamos. Teléfonos 52178 - 82829.

Tecnicos

RELOJERIA "ROLEX" ofrece a su distinguida clientela Reparaciones de relojes de cualquier marca. Nos especializamos en relojes automáticos puntualidad y GARANTIA Ref. Calle Cochabamba Nº. 129 (27-2/R)

ELECTRICISTA Toda hora Instalaciones, reparaciones teléfono 60697 (28-29/74593)

REFRIGERACION Se reparan Heladeras cámaras friseer a DOMICILIO teléfono 43560 (28-2/74558)

Propiedades Terrenos

VENDO TERRENO Por motivo de viaje Alto Obrajes sector B con agua, luz alcantarillado teléfono 84041 (28-29/74587)

LOTE EN VENTA en PAMPAJASI 200 Mts. Frentales IV Centenario Nº. 1059 Buscar al Sr. Laura Zona Puente Negro (28-30/74595)

VENDO O PERMUTO propiedad con caña próxima Ciudad SANTA CRUZ referencias La Paz, teléfono 57865 SANTA CRUZ calle Ballivián 427 (Alojamiento San Luis)señora Leonor Avila (28/74591)

Profesores Academias

POLIGRAFIADOS PARA CONSCRIPTOS 1977 exámenes Ascenso para Policías ("ICEP") Yanacocha Nº. 682 (28-3/74594)

Orquestas

RAUL BUSTILLO y su conjunto orquestal Artistas de Radio y TV de Lima Perú, Yanacocha 1161 teléfono 52801 - 53081 (R)

LOS ONIX" Conjunto eléctronico teléfono 54333 - 65996 (26-4/74566)

ORQUESTA ELECTRONICA teléfono 53220 (14-30/74192).

ORQUESTA Electrónica "CARAVELL" Teléfono 64206 (23-29/74396)

BAILE Con órgano electronico teléfono 64206 (26-29/74567)

CONJUNTO ELECTRONICO "CANO Y SU COMBO" teléfono 52651 (26-3/74573)

Préstamos Dinero

$b. $b. $b. $b. NECESITAMOS CUALQUIER cantidad para préstamos Hipotecarios Prendarios y sobre documento ofrecemos buenos INTERESES y ADELANTOS Reserva absoluta Ref. Ayacucho 266 COMERCIAL OF. "2" teléfono 55022 (R)

Vehiculos

VENDO TAXI Modelo 64, Chevrolet primera oferta teléfono 57280. Calle Iturralde y San Salvador (27-28/74580)

VENDO CAMION Motor Chevrolet reconstruido 3-1/2 toneladas, especial para transporte urbano. Referencias Pisagua Nº. 674 Sres. Teddy o Hernán Moscoso (27-28/74579)

VENDO CAMIONETA "DATSUN" modelo 76 Ref. Juan de Vargas Nº 2159 teléfono 28374 (24-31/74554)

Teléfonos

ALQUILO TELEFONO Zona Sopocachi inmediaciones Edificio San Antonio Referencias teléfono 28097 (28-29/74649)

VENDO O ALQUILO TELEFONO particular en Zona Tembladerani Referencias teléfono 57305 (27-29/74582)

Muebles

MUEBLERIA ELVA Vendo a plazo dormitorio, comedor grande, comedor chico 9 piezas $bs. 12.000 Livings circular con cojines $bs. 12.000 Juan de la Riva 1419. teléfono 65836 (27-2/74577)

ORURO

ORURO CASA EN VENTA Avenida de los Mineros Nº. 4 Referencias misma casa (28-31/74585)

Varios

TAXIDERMISTA VENDE insectos y Diseca animales Referencias teléfono 25839 (28-31/ 74584)

VENDO Puertas, cortinas y garaje , corras, hadoqueros, Plataforma para camión. Jaimes Freyre 1756 (27-29/74576)

COCINERA Y NIÑERA Precisamos con garantía Pagamos buen SUELDO Av. Vera 6554 - Teléfono 82829.-

VENDO MICROSCOPIO Especial para estudiantes normalistas universitarios o laboratorios escolares. Referencias teléfono 60841 (15-31)

SOMBRILLAS para jardines terrazas varios colores LIQUIDO Avenida Illimani Nº. 1658 (28-29/74592)

AVISO Habiéndose extraviado la libreta de ahorro Nº. 11443-7 del Banco Boliviano Americano queda nulo (28/74568)

CURTIEMBRES ATENCION Sulfuro de sodio casilla 7108 (26-2/74570)

ORGANIZACION "JET" Ayacucho Nº 429 Of. 5. Teléfono 23616 Tramita volando. PASAPORTES en 8 horas "JET" Teléf. 23616.

TITULOS DE BACHILLER en 20 días "JET" Teléf. 23616.

PLACAS PARA VEHICULOS en 8 horas "JET" Teléf. 23616.

CARNET DE IDENTIDAD Trámites al vuelo "JET" Teléf. 23616.

TRANSFERENCIAS DE VEHICULOS Trámites al día "JET" Teléf. 23616.

LICENCIAS DE CONDUCCION Profesional a Particular y Motociclistas "JET Teléf. 23616.

SOLVENCIA TRIBUTARIA en 1 hora "JET" Teléf. 23616.

INSCRIPCIONES DE NEGOCIOS de la Renta, Municipalidad, Higiene, etc. "JET" Teléf. 23616.

TRANSFERENCIAS DE CASAS, TERRENOS, etc. "JET" Teléf. 23616.

PLACAS PARA VEHICULOS DE SERVICIO PUBLICO "JET" Teléf. 23616.

LIBRETAS DE SERVICIO MILITAR en 30 días "JET" Teléf. 23616.

LEGALIZAMOS DOCUMENTOS PARA EL EXTERIOR Trámite al día "JET" Teléf. 23616.

RADICATORIAS, VISAS para extranjeros, Trámites al vuelo "JET" Teléf. 23616.

CERTIFICADOS DE NACIMIENTOS Inscripciones Trámites rápidos "JET" Teléf. 23616.

RECTIFICACION DE APELLIDOS NOMBRES y otros en 48 horas "JET". Teléfono 23616. (74556)

PARASICOLOGA MARIA ANTONIETA Atiende: Ocultismo Telepatía QUIROMANCIA - CARTOMANCIA Altos Estudios en Paris, Egipto, Congo. Reserva absoluta atención permanente. Avenida América Nº 164 (20-31/R)

COCHABAMBA

EN COCHABAMBA VENDO FARMACIA "EL ROSARIO" en Plaza 14 de Septiembre teléfono 2-6644 (21-31/73006)

EN COCHABAMBA venta de casa nueva y terreno tres dormitorios, living - comedor, dependencias, agua y luz. Sup. 7.200 m2. sobre carretera SACABA Km. 10 (tranca) Referencias teléfono 2-4034 - 2 - 6817 (28-7/64464)

EN COCHABAMBA VENDO LOTE en Avenida San Martin entre Uruguay y Ladislao Cabrera Acera-oeste Nº. 6658 Referencias Jordán 3482 teléfono 2-7210 horas de Oficina o teléfono 2-9745 (28-2/73008)

COCHABAMBA Casa en venta 3 departamentos, amplios, duchas públicas, bomba automática. Dirección Riberalta Nº 35 (Barrio Petrolero) (25-28/74551)

EN COCHABAMBA Venta de casa nueva y terreno. Tres dormitorios, living, comedor, dependencias, agua y luz. Sup. 7.200 m2. sobre carretera Sacaba Km. 10 (tranca). Referencias, teléfono 2-4034, 2-6817. (18-28/8799).

SANTA CRUZ

SANTA CRUZ Vendo dos hermosos chalets confortables con 2.000 mts., terreno apto para cualquier negocio ubicado 30 mts. estación de Omnibus. De la Riva 496, teléfono 6166, casilla 2964 (28-28/64458)

SANTA CRUZ VENDO DOS LOTES ZONA RESIDENCIAL MAPETROL de 931.20 M2. y 945,66 M2. papeles al día Referencias Sr. Tómas Garrett y 2-3642 (26-29/64457)

EN SANTA CRUZ Vendo un camión Volvo N- 88 o ca ieo por camión Isuzu ó Toyota a Diesel. Referencias teléfono 2-2331 (26-31/64461)

AGENDA

PRESENCIA Av. Mariscal Santa Cruz, Edif. Esperanza CENTRAL Tel. 40460 - 41125 y 52184 - GERENCIA: Tel. 52172. PUBLICIDAD Tel. 52178 REDACCION: Tel. 51968.- Casilla 1451 Cajón Postal 3275.

FARMACIAS DE TURNO
DEL 21 AL 28 DE AGOSTO

SANTA MONICA Dr. Wálter Cusicanqui, Plaza Frías.- 6 DE AGOSTO, Dr. Luis Flores, Av. Villazón 474, Telf. 22880.- BUSCH, Dr. Froilán Aldunate, Av. Busch 1107, Telf. 23753.- EL PUEBLO, Dra. Rosario Molina, Av. Bs. Aires 1145.- ROSS, Dr. Reynaldo Bernal, Pando - América, Telf. 22453.- VIVIANA, Dra. Corina Franco, Rodríguez 544, Telf. 51944.- ACOSTA, Dra. Nancy Gutiérrez, Plaza Barrientos (Matadero), Telf. 60187.

FARMACIAS DE TURNO PERMANENTE

OBRAJES Plaza Franz Tamayo Telf. 82081 SAN CARLOS Av. República 26 Tel. 30223 Villa Victoria, VERACRUZ Av. Antofagasta Nº. 100 Telf. 58107 Alto de La Paz. CRISTO REY General Lanza 2110 Tel. 27534 Sopocachi Alto.

TELEFONOS DE URGENCIA

BOMBEROS 119 - ASISTENCIA PUBLICA 118-2211 - RADIO PATRULLA 110 - TRANSITO 26148 SAMAPA 26828 - 26548 - ENERGIA 54357 - TELEFONOS (RECLAMOS) 113 INFORMACIONES 104 SENORITA HORA 117 LARGA DISTANCIA EXTERIOR 53907-08 INTERIOR, 30403-05 HOSPITAL DE CLINICAS CENTRAL 22821 - 22872 - AASANA 59339-59310.

FLOTAS

ABAROA Alonso de Mendoza 242, Tel. 27096. ALIAGA Montes 700, Tel. 26376. ANDINO, León de la Barra 360, Tel. 20471. ATLAS, Alonso de Mendoza y Bozo 226, Tel. 28621. AUTO LINEAS INGAVI, (viajes al Desaguadero) Manco Kapac 445 (frente a Vita) Tel. 28981. BUSTILLOS, Calle Tumusla, al lado Hotel, Tel. 26894. BOLIVIA, Alonso de Mendoza, Tel. 55854. CONDOR, Bozo esquina Montes Tel. 25883. CONTINENTAL Montes 675 Tel. 29061. COPACABANA Montes 620 Tel. 20077. CINTA DE PLATA Av. Manco Kapac (Prolong. I. Tamayo 417) Tel. 60458. EXPRESO PANAMERICANO Bozo 167 Tel. 20803. EL CISNE Bozo 169 Tel. 61321. EL DORADO Bozo 106 esq. Montes Tel. 40375. EL CHAPACO Chuquisaca 536 Tel. 40258. FLOTAS UNIDAS 15 DE ABRIL Calle Tiquina 131 Tel. 28911. IMPERIAL Pando 159 Tel. 57522. KIRQUINCHO Bozo 108 Tel. 54612. KORILAZO Montes 700 Tel. 23810. LA VELOZ DEL SUD Tiquina esq. Figueroa 739 Tel. 23145. MANCO KAPAC Tumusla 530 (Hotel Tumusla) Tel. 50033. MONTAÑA DE PLATA Manco Kapac. ORIENTE Alonso de Mendoza esq. América 278 Tel. 27551. SAMA Plaza Riosinho 98 Tel. 64436. SAN JORGE Manco Kápac 450 (a 1/2 cuadra Vita) Tel. 61324. TRANSPORTE DE CARGA A LARGA DISTANCIA Plaza Alexander 190 Tel. 27775. TRANSPORTES RIVEROS Montes 660 Tel. 20984. TRANSPORTE PESADO Montes 511 Tel. 25083. TRANS SERVICE LTDA. Alto de la Alianza 630 (Casilla 3922) Tel. 43154. UNIVERSO Montes 638 Tel. 42831. URUS Bozo 194 Tel. 50793. VICTORIA Calle E. Calderón 563 (Gran Poder). YUNGUENA Calle Vir ' esq. Av. Américas 497 Tel. 43001.

EMPRESAS AEREAS

LLOYD AEREO BOLIVIANO Tels: 54649 - 53132 - 55769 - 51155 - 53183 - 59053 LUFTHANSA Tels. 20383 - 25780 - 50499 - 50609 AEROPUERTO Tel. 29151 AEROLINEAS ARGENTINAS Tel. 50792 AVIANCA Tels. 43909 - 40883 AIR FRANCE Tel. 51740 LAN Tel. 25536 - 57750 KLM Tel. 42965 SWISSAIR Tel. 28024 PANAMA TORIANA Tel. 54472.- IBERIA Tels. 20270 - 24378 - ALITALIA Tel. 23494 B.O.A.C. Tel. 55541 CANADIAN PACIFIC Tel. 55341 SOUTH AFRICAN AIRLINES Tel. 55541 BRITISH CALEDONIAN Tel. 55541 TAM Tel. 25542 AEROPUERTO 59125. BRANIFF INTERNATIONAL: VENTAS INFORMES Tels. 21109- 21105 AEROPUERTO Tel. 59303 CARGA Tels. 59555 - 59012 LAN Chile Tel. 25536 - 57750.

FERROCARRILES

STACION CENTRAL Tels. 52510 - 53510 ESTACION GUAQUI Tel. 888.

AUMENTO DE PENSIONES PARA LOS.....

(Viene de la Página 3)

Patria; porque el papel de los dirigentes de la Confederación Nacional de Ex-combatientes del Chaco, así como los de las federaciones, debería ser luchar por sus mandantes cumpliendo el juramento que hicieron ante la sagrada enseña patria. Mucho tememos que esos colegas y olvidando su deber se dejaron influenciar por promesas.

Esas promesas vienen arrastrándose desde hace cuarenta años, sin resultado positivo alguno para los ex-combatientes para solar de los que sufren cuando oyen mencionar a los Héroes del Chaco. Resulta obvio señalarlos.

Hablamos o opinamos con la realidad que es patente; no es que veamos todo negro, como piensan los elegidos, lo que ocurre es que siempre hemos dicho la verdad de lo que ocurre, aún a costa de causar tremendas incomodidades e insonnio a quienes mal quieren a lo que en el momento de peligro para la Patria, supieron cumplir su deber sin cálculos ni reparos.

No quisiéramos hacer comparaciones de mal gusto; empero, debemos decir otra gran verdad. En buena parte de la ciudadanía trabajadora, se han producido incrementos salariales racionalizados. ¿Por qué olvidarse de los ex-combatientes que son parte importante de esa ciudadanía? ¿Por qué hoy los ricos se vuelven más ricos y los pobres más pobres? Entre estos últimos se hallan -quérase o no- los ex-combatientes Beneméritos de la Patria. Y la respuesta sería: porque entre los primeros están los influyentes y elegidos de la suerte y entre los últimos, los considerados parias. . .

Apelamos pues, a la buena comprensión del Supremo Gobierno para que, compulsando y sopesando la triste situación de los viejos servidores del país como son los ex-combatientes de la Guerra del Chaco, deseche el egoísmo y malos consejos de tecnócratas y subalternos que están tratando de postergar nuevamente los sagrados derechos de combatientes. Pues cuando menos merecen tado en el Congreso Nacional mencionado. Lo demás monsergas dilatorias y entrever no muy b tenciones.

¿POR QUE LAS...

(Viene de la Página 3)

Lo importante se mucho cuidado, por lo suceder en el futuro, que si se construye bases del egoísmo o a der, muestra generaci soportando consecuencias in consecuencias como resultan de recetas táneas.

VOLOVELISMO — QUE ES — DONDE — CUANDO

¿QUE ES VOLOVELISMO?

Webster define el volovelismo como "volar en alto", . Una definición mejor sería "mantenerse en alto". Esta es la diferencia básica entre planeo y veleros y volovelismo.

VELEROS

Un planeador está destinado a hacer vuelos controlados, descendentes. Un velero , encarnando lo máximo de la eficiencia aerodinámica, está diseñado y construido de tal manera que tiene una alta proporción de planeo y permite velocidad de descender o sumergir solamente unos pocos pies de por segundo. Consecuentemente se requiere

solamente de moderados aires ascendentes para mantener un velero en lo alto. Fuertes corrientes ascendentes pueden proporcionar un ascenso de varios cientos de pies por minuto.

En algunos conceptos un velero es similar a un avión a motor.

Excluyendo el motor, sus controles e instrumentos los componentes son prácticamente los mismos. Ambos tienen alas, superficies de control, rueda de rueda de aterrizaje. La cabina de piloto de un velero tienen los controles standard así como los instrumentos de vuelo.

Muchos están equipados de radio y sistemas de oxígeno.

Una diferencia grande entre ambos es que un velero tiene un refinado aerodinámico mayor que un avión a motor. Es la perfección del diseño y la construcción los cuales proporcionan un desempeño básico. En alguna forma la apariencia de un velero engaña. Sus elegantes y delicadas líneas desmienten su integridad estructural. Actualmente los veleros son sometidos a una tensión para que resista mayores cargas aéreas que las de aeronaves convencionales, pudiendo realizar cualquier maniobra de vuelo con tanta seguridad como un recio avión a motor.

FUERZA INVISIBLE

Cuando el hombre por vez primera se elevó en el aire para un breve descenso de planeo por una colina, su fundamental interés era dominar la fuerza primitiva y lograr un aterrizaje seguro. Los vuelos se realizaban generalmente cuando había poco o ningún viento. A medida que se adquiría experiencia y se perfeccionaba el control, se descubrió que un viento que soplaba contra el declive de una montaña permitiría sostener un planeador y aumentar la duración del vuelo.

...Esta fue la primera manera de ascenso que fué descubierta. Es de naturaleza netamente mecánica. El aire movido por el viento se mueve horizontalmente hasta que encuentre una barrera vertical.

Entonces es desviada hacia arriba resultando corrientes de corrientes térmicas hasta que se desarrollara un instrumento capáz de detectar el mínimo cambio de ascenso o descenso. Este instrumento es llamado variómetro y es muy sensible al indicador de cualquier movimiento vertical.

El desarrollo del variómetro allá por los años 30 dió por resultado la eliminación de la dependencia de colinas. Como las corrientes térmicas se presentan en todas partes, comenzaron a desarrollarse nuevos centros de actividades del volovelismo en campos que no se habían probado antes.

La habilidad de usar corrientes térmicas abrió la posibilidad de una nueva y existente aventura: el vuelo a campo traviesa. Los vuelos previos a distancia se limitaron a pocas millas, generalmente largo de un cerro. Las competencias de los primeros concursos de volovelismo fueron: la necesidad de una altura limitada y eventos de resistencia. A la mitad del año 30 se añadieron los eventos de distancia y se registraron los vuelos de varios cientos de millas.

En años recientes un mayor número de pilotos a vela se familiarizaron con un nuevo tipo de corrientes de ascenso, uno que se reconoce como sumamente interesante y desafiante. Es el fenómeno conocido como onda permanente o de montaña.

Bajo determinadas condiciones atmosféricas se desarrollan áreas de ascenso u ondas sobre colinas delimitadas o sierras. Primero se conocía su existencia en la vecindad de montañas de mayor altura, pero, luego fueron descubiertas en partes donde la altura de las colinas es menor a los 1000 pies.

El ascenso que se encuentra en las ondas es uniforme. Mientras que en ascensos térmicos y orográficos a menudo se experimenta turbulencias, las ondas son sumamente suaves. Las corrientes ascendentes de tipo orográfico muy raras veces pasan de la mitad de la altura de la altura de la montaña hacia la cima de la misma. A menos que el piloto sea muy experimentado, la corriente térmica solamente puede ser aprovechada cerca a la base de las nubes. Por el otro lado el potencial de la altura efectiva de una onda aún es desconocida. Se han hecho vuelos por ondas a alturas de 40.000 pies, pero, esto no es común.

MANTENIENDOSE EN LO ALTO

Para poder mantenerse en el aire un piloto a vela debe utilizar eficazmente el ascenso aprovechable. La experiencia le enseña cúales son los lugares geográficos y las condiciones atmosféricas que con mayor probabilidad produzcan las corrientes ascendentes. Se colocará en la posición más conveniente. Si vuela orográfico el piloto volará frente y paralelamente a barlovento.

Alcanzando el final de la colina se dará una vuelta hacia afuera de la montaña emprendiendo el regreso. Debe tenerse la precaución de no pasar detrás de la cima de la montaña, porque se encontrará turbulencias y corrientes descendentes.

Los vuelos térmicos requieren diferentes técnicas.

Como las corrientes térmicas son áreas circulares de aire ascendente, el piloto debe mantener su máquina dentro del invisible límite si desea aprovecharla eficientemente. Esto requiere un vuelo circular continuo manteniendo el planeador lo más cerca del centro de la térmica donde el ascenso es más fuerte. Cuando se alcanza el tope de la térmica, el piloto enderezará su planeador buscando la próxima.

El vuelo en onda en algunos aspectos es similar al vuelo orográfico. La corriente ascendente se extiende en una línea que está paralela a la cima de la cordillera. la cual levanta la onda. El vuelo en onda es considerado como una forma avanzada de planeo.

Generalmente se presentan áreas fuertes de turbulencia cuando existen las condiciones de onda a alturas bajas y el vuelo puede llegar a alturas que requieren oxígeno.

Por consiguiente debiese ser aprendido solamente por pilotos experimentados o bajo la dirección de un instructor competente.

¿¿CUAL ES EL ATRACTIVO DEL VOLOVELISMO?

No hay una respuesta sencilla a esta ni a la pregunta-qué atracción tiene sobre tanta gente. Inicialmente podría ser la sensación de libertad que instila en el individuo. El volovelismo tiene una atracción muy definida sobre aquellos que gozan del campo y encuentran satisfacción en encontrar un desafío constante de la naturaleza.

Básicamente el volovelismo es una forma deportiva de la aviación. Es interesante y divertido iniciarse desde sus comienzos, pero se obtiene más recompensas a medida que se adquiere experiencia. Solear un velero es solo el primero de muchos pasos hasta recibirse de piloto de volovelismo.

Un gran porcentaje de pilotos a vela de los Estados Unidos y Europa son a la vez pilotos privados o comerciales. Muchos de ellos vuelan como profesionales.

El hecho de que un capitán de un jet de línea pase muchas de sus horas libres en la cabina de un velero es justamente una de las pruebas que el volovelismo es una forma de volar muy placentera y recompensada.

Un aspecto interesante del volovelismo es que el grado de participación puede ser elegido por el individuo y no es dictado por la naturaleza del deporte.

Uno puede avanzar tan rápidamente , como su tiempo libre, su aptitud, su interés se lo permitan. Uno puede volar en un lugar o participar en concursos y vuelos de competencia . Todas las fases satisfacen y recompensan completamente.

¿QUE ES LO QUE EL VOLOVELISMO LE OFRECE A UD.?

Otro aspecto interesante del volovelismo es que es un deporte de doble nivel. Para el no-piloto proporciona una excelente introducción en la aviación. Para el piloto a motor experimentado ofrece experiencia en campos de técnica avanzada lo cual puede dar por resultado un incremento del conocimiento y la habilidad del piloto.

Una persona que entre a la aviación por medio del volovelismo recibirá una instrucción completa y práctica en muchas fases del vuelo seguro. Roberto N. Buck, veterano capitán de jet de TWA anotó en su artículo **"unos días en Agosto"** -"Es una

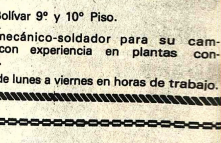

cosa maravillosa a volar un planeador. que inmediatamente conciencia del aire. el primer vuelo uno p térmicas y reconoce q no es enorme y vac lugar donde el aire s influye en tu vent ventaja.

Cuando el instr cuenta una térmic alumno, ellos la aprov alumno adquiere práctica haciendo vu coordinadas al mism que aprende a sentir e aprende a centrarse el la térmica, aprende q se mueve".

"Casi desde un entra en el régimen lento. El planeador es volado solamente diez millas sobre alumno rápidamente importancia del stall quiere decir si vuela m como una ráfaga en un velocidad muy baja hacer entrar en va dominarlo rápidam alumno trabaja alred stall y volando rantas vuelos lentos este re parte automática de su

Esta es la razón por la c deseado que mi hijo se aviación volando un pla

Creo que apreciará la lenta del vuelo, la parte q de lastimar si no es prendida. Creo que la res que no la temerá, que dominarla y ante todo qu brá entender".

Además de familia completamente con la de control y fuerza del a principiante adquier periencia en las reglas de el lenguaje de tráfico y a jes precisos. Al mismo adquirirá un conoci práctico de la meteorolo las caracteristicas físi aire.

El volovelismo dialmente es un dep placentero y seguro completa el mismo, y una participación

Muchas familias de vel son miembros de Club ticipan en reuniones y centros de vacaciones velismo.

Si es usted un veteran to a motor, o nunca ha u controles de alguna m estamos seguros que el personal y placentero ofrecerá el volovelismo.

Empresa Minera Atoroma Ltda

Edificio Bolívar 9º y 10º Piso.

Necesita mecánico-soldador para su campamento, con experiencia en plantas concentradoras.

Entrevistas de lunes a viernes en horas de trabajo.

Dirección General de la Renta Interna

Traductores

Se requiere los servicios de traductores para trabajo eventual de traducción simultánea en los siguientes idiomas:

Inglés -Español
Francés -Español
Portugués -Español

Mayores informaciones se proporcionará en el Departamento de Procesamiento Automático de Datos (PAD), teléfono 61305, sexto piso del edificio de la Renta Interna, calle Ballivián 1333.

La Paz, 28 de agosto de 1976

Arquitecto

Se requieren los servicios de un arquitecto por el tiempo de 4 meses, a partir del 1º de septiembre, especializado en construcciones y equipamiento de Politécnicos y establecimientos de Educación Técnica.

Los interesados deberán presentar su curriculum vitae en el Instituto Americano (Oficina de Proyectos) hasta las 18:00 horas del día martes 31 de agosto.

La Paz, agosto de 1976

EL SERVICIO...

(Viene de la Página 3)

Vuestra conciencia estará satisfecha, vuestros padres orgullosos, el pueblo saldado y la Patria oteará serenamente el porvenir, confiada y segura en sus hijos.

Nuestra Bolivia —como toda nación es inmanente— no puede quedarse estancada, tiene que superar el presente, tiene que salir adelante : hay que encontrar el remedio ¿por qué no esperar que sea la juventud quien realice este milagro?

¿Acaso no sueña eso nuestra juventud? Pues, a transformar los sueños en realidad y así responderemos generación a vuestro sino generacional, colmando la esperanza de nuestros connacionales.

Así como la juventud es la esperanza del mañana, esos veteranos son la reliquia vivida del ayer y el hoy... Acercaos a ellos sin prejuicios que os dirán con la firmeza y la sinceridad del hombre que ya se va : ¡Cómo se vive y se muere por hacer Patria....!

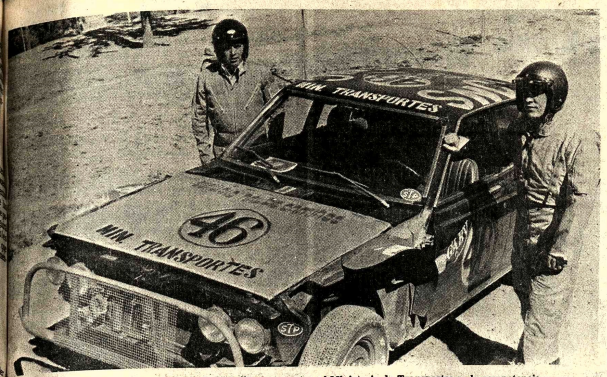

PEPE ALIAGA.- Con su acompañante Luis Avila, representan al Ministerio de Transportes en la competencia automovilística por el Premio Hugo Banzer Suárez. Son entusiastas animadores.

Evento automovilístico en Oruro destinado a damas

...r auspicios de Radio "El ...r" de la ciudad de Oruro el ...mbre del presente año se ...á la competencia ...ovilística denominada ...s Azurduy de Padilla" y ...á deberá sujetar a las ...es disposiciones:

...E LAS COMPETIDORAS.- ...n participar todas las se... señoritas de nacionali... boliviana o residentes en el ... que posean el brevet oficial ...edido por la Dirección ...al de Tránsito o brevet ...ero revalidado por las ...idades nacionales.

...LOS AUTOMOVILES.- Se ... la inscripción a esta ... automóviles de cual... marca, admitiéndose ...ente coches STANDAR. ...ninguna modificación de ...ica nacional, no se podrá ...los guardafangos y el ...la cilindrada se ha de... hasta 1.650 cm.

...LOS PILOTOS Y ...OTOS.- Siendo esta prue... reservada exclusivamente ...damas, es obligatorio que ...oto y copiloto pertenezcan al sexo femenino, brevetados o con autorización.

4.- **DESARROLLO DE LA PRUEBA.-** La carrera se llevará a cabo el día Domingo 10 de Octubre de 1976, a partir de las 8.00 horas, como competencia preliminar a la carrera "San Cristóbal" de la ciudad de Oruro. La prueba se realizará en el circuito, "MARCELINO MENDIETA" que tiene una extensión de 25.558 metros, se cumplirán 3 (tres) vueltas, cubriendo un total de 76.674 Kms.

5.- **ORDENACION DE LA CARRERA.-** La competencia se iniciará a horas 8.00 a.m., teniendo las competidoras la obligación de presentarse en el sitio de largada y meta del circuito media hora antes, con el auto debidamente numerado (número en las puertas delanteras de 35 cm. x 25 cm.) con todos los detalles técnicos y mecánicos en perfecto orden para iniciar la competencia.

La corredora que se atrase a la orden de largada, quedará automáticamente eliminada, sin derecho a reclamación alguna.

El intervalo de carro a carro, determinarán los organizadores de acuerdo al número de competidoras, pudiendo además establecer dos series en caso de exceder el número de inscritas, cada serie de 10 (diez) coches.

6.- **OBLIGACIONES DE LAS PARTICIPANTES.-** Para seguridad de las corredoras, es imprescindible el uso de cascos, cinturones de seguridad y extinguidores.

En cada auto, solamente se permite la ocupación del piloto y copiloto, siendo terminantemente prohibido que viaje una tercera persona, bajo la pena de descalificación inmediata.

La Comisión Organizadora, no se responsabiliza por accidentes que pudieran ocurrir durante el desarrollo de la prueba a los pilotos, copilotos o terceras personas, ya que cada competidora, tratará de tomar todas las providencias que sean necesarias para evitar percances.

Las descalificaciones por no cumplir todo el recorrido del velódromo, la desobediencia a las señales de banderas, por no dar paso a una corredora que solicite etc. etc., se cumplirán de acuerdo al Reglamento Internacional de A.C.M.

7.- **DE LOS PREMIOS.-** A la corredora que se clasifique en PRIMER LUGAR se le otorgará el TROFEO ROTATIVO, SRA. YOLANDA PRADA DE BANZER.

A la SEGUNDA CLASIFICADA, EL TROFEO ROTATIVO, SRA. YOLANDA PRADA DE BANZER.

A la mejor vuelta, se otorgará otro TROFEO.

Además se entregarán premios consistentes en dinero efectivo y trofeos, hasta el SEXTO puesto.

8.- **DE LAS INSCRIPCIONES.-** Las inscripciones quedan abiertas desde la fecha hasta las 18.00 horas del día Viernes 8 de Octubre de 1976.

Las corredoras de Oruro, incribirán sus coches en las Oficinas de Radio "El Cóndor", calle Junín esq. 6 de Octubre, en forma personal y las damas del interior lo harán por carta o telegrama a la dirección RADIO "EL CONDOR", CASILLA 620, TELEFONO 51840, ORURO.

Se establece el monto de inscripción en la suma de $b. 120.00 por competidora.

Entrenador argentino en equipo colombiano

...CALI, COLOMBIA, 27 (AP).- El argentino Julio ...ker fue designado nuevo ...ador del Club América ...ker, radicado en ... desde hace varios ...emplaza a su compatriota ...n D'Accorso, que renunció ...miércoles luego de ser ...ido por algunos direc... los aficionados y ...entantes.

Tocker dirigió ya al ...érica en 1967 y lo mantuvo ...ido en 22 partidos.

Torneo Interligas

Desde el próximo domingo, en campo deportivo a designarse oportunamente comenzará la disputa del título del certamen de fútbol organizado por la Asociación Deportiva Interligas.

Ocho equipos clasificaron para esta fase, los mismos que fueron divididos en dos series. El rol para la fecha anunciada contempla estos encuentros:

Hrs. 9.20 San Juan de Lazareto Vrs. Centro Acción Ojje.; Hrs. 10.50 Munaypata Vrs. Sopocachi.;

SERIE "B" CANCHA CIUDAD SATELITE

Hrs. 9.20 Mayor de El Alto Vrs. Alto Lima; Hrs. 10.50 Ciudad Satélite Vrs. Doce de Octubre.

Alí dice que es Dios del ring

...WASHINGTON, 27 (AP)- El ...peón mundial Muhammad ... desafió a cualquier or... nización a que le quite el ti...

"Soy tan grande en este ...orte que me pueden quitar ...os los títulos y no significaría ... Todo lo que necesito son ...guantes e ir a cualquier ...de del mundo, encontrar con ... pelear y agotaré los bole... dijo Alí en el Club Nacional ... Prensa.

"Soy mas grande que el ...o mismo. Soy el dios del ... no del mundo, del ring. ...den quitarme el título, qui... de los libros de récords, no ...rá decir nada".

Convocan a torneo de fulbito para Radio

- La Asociación Mixta de Técnicos en Radio, Televisión y Electrónica de la ciudad de La Paz; mediante su Secretaría de Deportes, convoca al Primer Campeonato Interno de Fútbol de Salón (Fulbito), denominado "CONFRATERNIDAD"; el mismo que estará sujeto a las siguientes bases:

PRIMERO.- Podrán inscribirse todos los socios que así lo deseen. Representando a sus distinguidos Laboratorios ó en forma independiente. En un mínimo de seis y máximo diez jugadores por cada equipo.

SEGUNDO.- Los diferentes clubes a tiempo de inscribirse deberán cancelar la suma de $b. 100.- por derecho de inscripción.

TERCERO.- Po tratarse de un Campeonato Interno, los participantes en forma obligatoria, deberán estar inscritos en los registros de la institución; lo cual se comprobará con el carnet de Asociado.

CUARTO.- El presente Campeonato se inaugurará el día Domingo 5 de Septiembre.

QUINTO.- Las inscripciones quedan abiertas a partir de la fecha, hasta el día 3 de Septiembre; en la Secretaría Permanente de la Institución y en la Radiotécnica "Max", situada en la calle Unión Nº. 30.

SEXTO.- Se disputarán los siguientes Premios: Copa Rotativa donada gentilmente por el Secretario general de la Institución y Medallas al Campeón; Un trofeo y Medallas al Sub Campeón.

SEPTIMO.- Todas las cláusulas no especificadas en la presente Convocatoria serán absueltas en la primera reunión de Delegados a llevarse a cabo al cierre de inscripciones.

Wilfredo Benítez y su corona welter juniors

SAN JUAN P.R.26 (AP)- El Campeon Welter junior de la Asociación Mundial de Boxeo, el puertorriqueño Wilfredo Benítez, expondrá por segunda ocasión su título en octubre en San Juan frente al norteamericano Tony Petronelli, informó su padre y apoderado Gregorio Benitez.

Benitez ganó el cetro el 6 de marzo al vencer por decisión dividida al colombiano Antonio Cervantes y en su primera defensa superó a otro colombiano, Emiliano Villa, Ambos combates fueron en San Juan,

El padre del campeón dijo que la pelea con Petronelli será presentada por Martin Montaño, que afirma tener el contrato de los puertorriqueños Angel Espada, ex monarca Welter y Samuel Serrano, aspirante numero uno al título Junior ligero que posee el filipino Ben Villaflor.

Benitez dijo que espera que su hijo retenga el título y señaló que de ser así lo defenderá en diciembre en San Juan ante Kid Pambele, pero señaló que "faltan algunos detallitos para esa pelea que muy pronto los revelaré públicamente".

El veterano entrenador se quejó de "la protección" que la Asociación Mundial de Boxeo (AMB) y su presidente, el panameño Elias Cordova, han dado al colombiano Cervantes y comentó "Pambelé le ha ganado dos peleas a boxeadores que no aparecen clasificados y ya lo colocaron como retador número uno".

"Si hubiera sido otro boxeador no estaría en el número uno, pero como Córdova juega en el equipo de Machado y Pambelé eso es así", añadió.

Benitez dice que cumplirá el contrato que firmó en Washington durante la convención de la AMB pero se quejó de que sólo le van a pagar 100.000 dólares a su hijo y comentó que "esa pelea vale 200.000 pero solo estaba en la convención la gente de la Salinas Promotions y tuve que **aceptar esos términos**".

Récords de natación en poder de las Asociaciones

CATEGORIA VARONES

Asociación	Mayores	Juveniles	Infantiles	Totales
LA PAZ	11	9	5	25
CATAVI	5	0	3	8
COCHABAMBA	0	0	1	1
SANTA CRUZ	0	0	0	0
SUCRE	0	0	0	0
TARIJA	0	0	0	0
POTOSI	0	0	0	0
ORURO	0	0	0	0
BENI	0	0	0	0
COROCORO	0	0	0	0

CATEGORIA DAMAS

LA PAZ	7	7	8	22
COCHABAMBA	7	2	1	10
CATAVI	0	0	0	0
SANTA CRUZ	0	0	0	0
SUCRE	0	0	0	0
TARIJA	0	0	0	0
POTOSI	0	0	0	0
ORURO	0	0	0	0
BENI	0	0	0	0
COROCORO	0	0	0	0

RECORDS NACIONALES EN PODER DE LOS NADADORES DE LOS REGISTROS DE LAS DIFERENTES ASOCIACIONES AFILIADAS A LA FEDERACION BOLIVIANA DE NATACION.

Varones — 13 Records Nacionales

1.- Darío Sotelo	LA PAZ	3	" "
2.- Miguel Eguía G.	LA PAZ	3	" "
3.- Ricardo Elsner	LA PAZ	2	" "
4.- Serapio Robles	CATAVI	2	" "
5.- Simón Roselio	CATAVI	1	" "
6.- Fernando Salazar	LA PAZ	1	" "
7.- Ciro Sotelo	LA PAZ	1	" "
8.- Jorge Barrero	COCHABAMBA	1	" "
9.- Rafael Claure	COCHABAMBA	1	" "
10.- José A. Roselio	CATAVI	1	" "

Damas — 12 Records Nacionales

1.- María Eguía G.	LA PAZ	5	" "
2.- Ana María Valle	LA PAZ	3	" "
3.- Luz Marina Prada	COCHABAMBA	2	" "
4.- Verónica Saunero	LA PAZ	2	" "
5.- Carlota Estrada	COCHABAMBA	2	" "
6.- Tatiana de la Fuente	COCHABAMBA	2	" "
7.- Silvia Mérida	COCHABAMBA	1	" "

Manufacturas Textiles Forno a los Deudores Morosos

Comunicamos a Uds, que concedemos un plazo de 10 días para que regularicen sus obligaciones pendientes, vencido este plazo procederemos a la publicación de sus nombres, sin perjuicio de iniciar en cualquier momento la acción judicial,

La Paz, 27 de Agosto de 1976

SU COPA Y UD.
...SON LOS JUECES...!!
CALIDAD PRODUCIDA POR
SOCIEDAD AGRICOLA G.L.T.D.A. SAGIC
Juan de la Riva 1405
Tel. 53919

RECETARIO
SANGRE DE TORO NEGRO
1 medida de singani "San Pedro"
uva blanca
1/2 vaso de jugo de tomate
Jugo de limón
Pimienta, sal y salsa picante al gusto.

UNA GRAN TRADICIÓN NACIONAL!
EL NUEVO BOLIVIANO PREFIERE SU PAIS!!

saci
INGAVI 1058 LA PAZ
Ag. 1 Max Paredes 851
Ag. 2 Figueroa 612
Bolivar 373 ORURO • Jordán 3936 COCHABAMBA • René Moreno esq. Warnes STA. CRUZ
R. RAMOS SUCS. Cobija 27 POTOSI • MATULIC Y CIA. LTDA., San Alberto 2 SUCRE
PAZ COR Bolivar 764 TARIJA

LA AVENA ES MUY BUENA!
Mejor si es AVENA PRINCESA

...es nutritiva y deliciosa...!!
PRODUCTOS PRINCESA GARANTIZAN LA CALIDAD!!
Distribuye: saci PEDIDOS INGAVI 1058 AG. 1 MAX PAREDES 851 AG. 2 FIGUEROA 612

LLEGARON YA!!!..
LOS ACREDITADOS TRANSFORMADORES DE SOLDADURA
EUTECTIC
XUPERAC-300

PORTATIL-ECONOMICO
ROBUSTO, IDEAL PARA TODO TRABAJO.
CAPACIDAD: 30 A 300 AMP.
CORRIENTE MONOFASICA
220/380/440.V
50/60 CICLOS.
ENTREGA INMEDIATA
SOLICITE DEMOSTRACIONES

HANSA Ltda. La firma boliviana de su confianza con mas de 65 años al servicio del país
DEPTO. TECNICO Tels. 42836 · 55219 · 53661
Sucursales: COCHABAMBA-ORURO-POTOSI-SANTA CRUZ-SUCRE-TARIJA-VILLAZON-TUPIZA
JUNTO AL CENSO POR UN MAÑANA MEJOR

Convocatoria a propuestas para la provisión de 20 aparatos telefónicos públicos en Tarija

Por disposición de la junta Municipal de Teléfonos Automáticos se convoca a propuesta para la provisión de 20 aparatos telefónicos públicos con destino al servicio en la ciudad de Tarija, bajo las siguientes características.

1. Los aparatos deben estar provistos de caja para monedas.
2. Caja con estructura metálica, microteléfono irrompible, cordon retráctil con flexible metálico, disco reforzado.
3. Ranura de introducción de moneda adaptable a distintos valores.
4. Adaptable a nuestra Central con 48 voltios.
5. Las firmas proponentes deben asegurar la provisión permanente de repuestos de éstos aparatos.
6. Los aparatos deben venir provistos de la explicación esquemática, para su reparación y uso.
7. Las propuestas deben comprender los 20 aparatos telefónicos debiéndose considerar en las propuestas el valor por unidad y el valor total puesto Tarija, corriendo por cuenta de los proponentes las contingencias del traslado.
8. Las firmas o empresas interesadas en la provisión establecerán además el pago al contado y a plazos.

Las propuestas deben ser presentadas en pliego cerrado y lacrado dirigido a Administración de Teléfonos Automáticos Tarija (calle Bolívar y Sucre) hasta el 30 de septiembre de 1976

Tarija 23 de agosto de 1976

ADMINISTRACION TELEFONOS AUTOMATICOS TARIJA

Dirección General de la Renta Interna

Impuesto a las utilidades

Se comunica a las empresas industriales, comerciales, de servicios y otras, que han suscrito letras para pagos diferidos por saldos del impuesto a las utilidades (anticipo por 1976), la obligación que tienen de cancelar la primera cuota hasta el 31 del presente mes de agosto.

Los pagos que no se realicen hasta la fecha indicada serán cobrados por vía coactiva y recargados con multas e intereses de Ley.

La Paz, 27 de agosto de 1976

MATE MATICAS
NEURO VIMIN
INTI
NEUROTONICO
Y RECONSTITUYENTE
BIOLOGICO

PRESENCIA

Deportes

La Paz, Bolivia, sábado 28 de agosto de 1976

este bebe necesi
NENE-DENT
Para la dentición del bebé

Se corre hoy la 6a. etapa del G. Premio

Desde Tarija hasta Yacuiba

La sexta etapa del "Gran Premio Banzer" de automovilismo, se cumplirá hoy desde la ciudad de Tarija a Yacuiba, pasando por Palos Blancos sobre una distancia de 284 kilómetros.

Los competidores tuvieron ayer descanso en la ciudad de Tarija, y aprovecharon para reparar sus máquinas y descansar en la acogedora capital del Guadalquivir.

Los pilotos, 42 en total, saldrán hoy a las 7 de la mañana con intervalos de dos minutos entre coche y coche, rumbo a Yacuiba.

El récord para esta etapa está en poder de Dieter Hubner, que en 1974, en oportunidad del Gran Premio, marcó un tiempo de 4 horas 10 minutos 34 segundos y 6 décimas a un promedio de 71.595 kilómetros por hora. Ese récord podría ser batido hoy día en vista de la intensidad de carrera que se ha estado observando en las últimas etapas.

El cierre del control en la localidad de Yacuiba está fijado para las 17 horas y la entrega de los coches a parque cerrado hasta cinco horas después del arribo a la meta. La clausura del parque cerrado será a las 23 horas.

La etapa de hoy será difícil por cuanto la ruta exigirá a los pilotos mucho trabajo en la parte conductiva, lo que permite esperar una dura lucha, especialmente entre los pilotos de los coches punteros de la competencia por el Gran Premio Banzer.

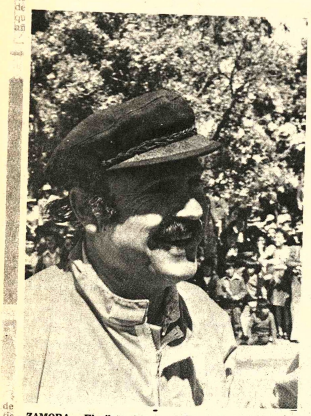

- ZAMORA.- El piloto chuquisaqueño que está ubicado en el tercer puesto en la clasificación general del Gran Premio nacional de automovilismo, aparece a su llegada a Tarija (FOTO CORTESIA DE FREDDY ALBORTA).

- BASS WERNER.- Hablando para una emisora a poco de llegar a Tarija en la quinta etapa, el tarijeño Rolando Bass Werner, que es otro de los animadores del Gran Premio (FOTO CORTESIA DE FREDDY ALBORTA).

Pesistas nacionales certamen sudameric

Para competir en el Sexto Torneo Sudamericano de Levantamiento de Pesas hoy viaja a Sao Paulo-Brasil el equipo nacional de la especialidad.

La competencia sudcontinental se inicia hoy y durará hasta el día 5 del próximo mes, de acuerdo a lo que se informó en el Comité Olímpico Boliviano.

DELEGACION

La delegación nacional, que viaja hoy, está integra siguientes personas tistas.- José Anthony, mosca y David Rojas, gallo. Ambos levant pesas fueron los que m cumplieron en los temente disputados Deportivos Nacionales

Acompañará a la c el titular de la Federa viana de Levantam Pesas, Jorge España viajará el instructo actualmente presta ciones en el pa Czarkowsky.

Instructor ruso de inicia trabajos mañ

El instructor soviético de tiro N.D. Duranev, recientemente contratado por el Comité Organizador de los Juegos Bolivarianos para preparar a los equipos nacion intervendrán en ese comenzará a tra nuestro medio a part ñana.

De acuerdo a lo formó el ruso Duranev su trabajo en las ins de tiro ubicadas en la Mallasilla. Según el de trabajo ya aprob Departamento Depor COJ el soviético dict teóricas y prácticas lu y domingos los tira fueron preseleccionad cientes Juegos De Nacionales realizados capital

El instructor ruso contrato especial con hasta la finalización de l varianos del próximo a

Duranev, de acuerd curriculum, fue cinco campeón mundial en pecialidad de tiro.

MATERIAL DEPORTIVO

De acuerdo a un p aprobado se informó la próxima semana Departamento Deportiv Comité Organizador d Juegos Bolivarianos comenzará a adquirir lo material deportivo para ferentes especialidad realizarse el próximo marco de los citados Jue

Bolivia intervendrá en evento internacional hípico en Brasil

Para intervenir en una competencia internacional de hipismo viajará el próximo mes al Brasil una representación nacional conformada por los mejores exponentes del deporte ecuestre boliviano.

El equipo que estará integrado por cinco jinetes participará en pruebas a realizarse tanto en Sao Paulo así como en Río de Janeiro. Aún no se recibió desde Brasil la oficialización de las fechas.

El campeón nacional de hipismo, José María Gamarra, actualmente radicado en Brasil, gestionó ante la Confederación Brasileña de Hipismo la participación de Bolivia en los certámenes que se avecinan.

Los nacionales deberán pagar todos los gastos mientras se encuentren en nuestro territorio. Por su parte los organizadores brasileños erogarán los gastos una vez que jinetes y caballos nacionales se encuentren en ese país.

Por su parte el Comité Organizador de los VIII Juegos Bolivarianos, a realizarse el próximo año en el país, viene prestando su más amplia cooperación para facilitar la labor de los jinetes que viajarán.

El equipo nacional estará integrado por Gonzalo Bedoya, montando en "Barrabás"; Daniel Bedoya, en "Oporto"; Carlos Guillén, hijo, en "Pachacutek"; Gonzalo Paravicini, en "Siete Vidas". José María Gamarra, participará con su caballo "Ukamau".

Por razones de institución no fue posible incluir en la delegación boliviana a los jinetes My. Rodolfo Angulo y Cap. Fernando Galindo.

Locche anuncia retiro definitivo del boxeo

BUENOS AIRES, 26 (AP).- El argentino Nicolino Locche, ex-campeón mundial de los medios livianos, anunció hoy por segunda vez su retiro definitivo del boxeo luego de su reaparición hace casi un año.

Locche, de 36 años hizo el anuncio ante periodistas de la provincia andina de Mendoza, días después que la Asociación Mundial de Bóxeo (AMB) lo incluyó en su ranking en el séptimo lugar.

El ex-campeón permaneció alejado del ring durante dos años y medio a partir de marzo de 1973.

"Ya no encuentro estímulos para seguir y la tarea del gimnasio me resulta muy pesada", dijo "Esta vez mi retiro es definitivo: no peleo más" añadió. El ex-campeón permaneció alejado del ring durante dos años y media decidido abandonar el boxeo luego de su fracaso por recuperar ante el colombiano Antonio Cervantes "Kid Pambelé" la corona perdida frente al panameño Alfonso Frazer.

Locche alcanzó la corona en diciembre de 1968 al vencer por abandono en Tolio al Japonés Paul Fuji. Luego defendió con éxito su corona cinco veces.

Desde su reaparición hace casi un año Locche venció en las seis peleas que realizó.

Peñarol cayó ante Granada por 4 a 1

GRANADA, 27 (AP).- Granada ganó el cuarto torneo de fútbol "Trofeo Granada" al vencer a Peñarol de Montevideo 4-1 en la final de esta noche.

El encuentro se disputó ante 15.000 espectadores en el estadio de Los Cármenes. El resultado en la primera parte fue de 3-0.

Parits en el minuto cinco, el uruguayo Mila en el 22 y 40 y el paraguayo Benitez en el 70 anotaron los goles del equipo local, y Morena en el 75 por Peñarol.

The Strongest con Mariscal Sta. Cruz

Juegan hoy en Tembladerani

En partido que influirá bastante para la posterior clasificación al torneo nacional de fútbol, esta tarde -15.20 horas- se enfrentan en el estadio de Tembladerani los primeros elencos de The Strongest y Mariscal Santa Cruz.

La jornada sabatina de la primera "A" se complementará con el partido que deberán sostener en el estadio "Luis Lastra" de Sopocachi, los equipos de 31 de Octubre y Chaco Petrolero.

El primer encuentro será arbitrado por Arturo Ortubé colaborado por Luis Medina y Carlos Leaños. El enfrentamiento en el estadio de Sopocachi lo controlará Jorge Pabón. Jueces de línea: Wilfredo Mendoza y Alberto Escalante.

STRONGEST SANTA CRUZ

The Strongest, al igual que Mariscal Santa Cruz, tienen hasta el momento posibilidades, casi similares, para lograr la clasificación para el nacional por la copa "Simón Bolivar". El resultado del partido que ambos sostendrán esta tarde en el estadio de Tembladerani es realmente de mucha importancia. La primera y única derrota que experimentó hasta el momento el equipo "atigrado", el pasado domingo, frente a Bolivar, influyó mucho en sus probabilidades de clasificar abriendo perspectivas para el plantel de Mariscal Santa Cruz. Los "atigrados" al igual que los "albiceletes" se jugarán sin duda, el todo por el todo para lograr sus futuras aspiraciones. Strongest tiene 22 puntos en 14 encuentros. Santa Cruz, por su parte totaliza 19 unidades en 13 presentaciones. Teniendo en cuenta que al equipo "militar" le falta un partido más las cosas -de acuerdo a lo que pase hoy- pueden tomar diferente cariz.

CHACO -31

Los primeros equipos de Chaco Petrolero y 31 de Octubre ambos con 14 unidades a favor se enfrentan esta tarde en el estadio "Luis Lastra". Ambos procurarán los puntos para así mejorar de posiciones. Ninguno de los dos atraviesa momentos difíciles.

Volibol.- Partidos de práctica jugarán seleccionados

Es muy posible que en las próximas horas los dos seleccionados nacionales de Volibol, que se vienen preparando con miras al Sudamericano, efectúen una serie de partidos de entrenamiento.

De acuerdo a las expresiones de los encargados de la dirección técnica de ambos planteles, se quiere lograr un verdadero estado físico-técnico, que permita a nuestros jugadores jugar dos partidos por día.

APOYO TOTAL

El Comité Organizador de los Juegos Bolivarianos ha decidido dar todo el apoyo necesario al Volibol para que haga una buena representación en el Sudamericano que se inicia el próximo mes.

ABONOS

Mil trescientos cincuenta abonos, fueron vendidos hasta ayer. Las autoridades de la Federación Boliviana expresaron su optimismo por el avance de la expectativa.

Vendiéndose los tres mil abonos, los gastos del evento estarían financiados en un 60%, ya que, se sabe que los gastos de alojamiento y pasajes, son fuertes y tendrán que ser solventados en alguna manera por el Comité Organizador de los Juegos Bolivarianos.

Los dos equipos están concentrados. El de damas en el hotel Bolivia, y el de varones en el Hotel Oriental.

Los dirigentes de la Federación Boliviana de Volibol, han solicitado la colaboración del Hotel La Paz, donde se llevarán a cabo las deliberaciones del Congreso Sudamericano.

1°. de Mayo y Litoral en difíciles partidos

Pese a jugar con diferentes rivales los primeros equipos de 1o. de Mayo y Litoral buscarán esta tarde cada uno a su modo, los puntos en disputa para poder ascender a la Primera "A" del futbol oficial paceño.

La fecha de hoy es por demás importante para las pretensiones de los citados conjuntos en desesperada lucha, por lograr el ansiado ascenso. 1o. de Mayo busca este halago luego de varias temporadas mientras que Litoral descendió el pasado año.

1o. de Mayo - en el estadio de Tembladerani- rivalizará a las 13.20 horas frente al peligroso y batallador Unión Maestranza. Este último fue precisamente el que le quitó el invicto a Litoral

El representativo de los choferes paceños cuenta con la delantera más goleadora del torneo, 52 tantos en total. Su valla cayó solamente en 9 oportunidades. Luego de 17 encuentros - sin contar el de hoy- totaliza 30 puntos.

Maestranza, con 22 puntos buscará el halago de repetir la performance realizada ante Litoral. Este importante cotejo será arbitrado por Enrique Guardia. Jueces de línea: Mario Rodríguez y Guido Soliz.

LITORAL- PORVENIR

En forma simultánea, pero en el estadio "Luis Lastra" Litoral enfrentará a Porvenir. Los "tricolores" están decididos a ganar el cotejo esperanzados en un posible contraste del líder 1° de Mayo. Por otra parte se supo que la gente de Litoral dedicará este partido a su ex presidente el Cnl. Julio Lara Salazar, quien se encuentra de nuevo en esta capital luego de cumplir un destino, institucional, en la población de Tupiza. Arbitrará Oscar Ortube. Jueces de línea: Donato Estévez y Hugo Herbas.

ALTERNATIVAS

Las alternativas que se presentan hoy tanto con 1° de Mayo como con Litoral, son las siguientes: 1.- De ganar sus compromisos ambos equipos 1° de Mayo se corona campeón con 32 puntos contra 31 de Litoral 2.- De perder 1° de Mayo y ganar Litoral, este último logrará el ascenso ya que totalizará 31 unidades contra 30 del actual líder. De empatar 1° de Mayo y ganar Litoral ambos igualarán en 31 puntos y el título será logrado por el representativo de los choferes por su mejor diferencia de gol.

ARMANDO LUIZAGA.- Uno los más entusiastas partidantes en el Gran Premio. presenta a la ciudad de chabamba.

- HUBNER EN TARIJA.- El puntero de la clasificación general, Dieter Hubner, una vez que llegó a Tarija junto a su acompañante y al argentino Olivero (FOTO CORTESIA DE FREDDY ALBORTA).

Agasajarán a púgiles campeones

Con una recepción social a cumplirse a las 15 y 30 horas de mañana la Asociación de Box de La Paz, que preside el My. PAB Grover Ferrufino García, agasajará a los púgiles locales que lograron medallas de oro en los recientes Juegos Deportivos Nacionales.

El acto se cumplirá sujeto a programa especial én los salones del Club "Alas" calle Unión 450. En la oportunidad serán distinguidos cuatro campeones nacionales.

Los deportistas agasajados serán los siguientes: Donato Cáceres, campeón peso mini mosca; David Lima, campeon peso mosca; Francisco Calle, campeón peso gallo e Isidro Guarachi campeón peso welter.

- JUANITO.- El más veterano de los participantes en el Gran Premio, que comenzó a correr en 1947, sigue firme en la brecha.

Concurso hípico hak en el Colegio Milita

Con los auspicios del club Hípico "Mariscal Santa Cruz" se cumple hoy en el picadero del colegio militar de Irpavi un interesante concurso hípico.

La competencia se iniciará a las 15 horas con la prueba denominada "Recorrido de saltos variados para jinetes infantiles, bajo las condiciones de 10 obstáculos, teniendo 13 saltos con una altura de un metro.

Posteriormente el programa señala la prueba "Recorrido de saltos variados".

A las 16.15- se disputará la prueba "recorrido de caza" con la participación de cade colegio militar y de soci club Los Sargentos.

Las instalaciones tituto militar han sid pecialmente reacondicio para ofrecer una serie de didades a los expectado normalmente asisten a este de manifestaciones deport

El Comandante del C Militar Gral. Hugo Co está dando el impulso nece a la organización de este t actividad deportiva, en que dicho local en este mom reune las condici necesarias y está dotado de t el material deportivo.

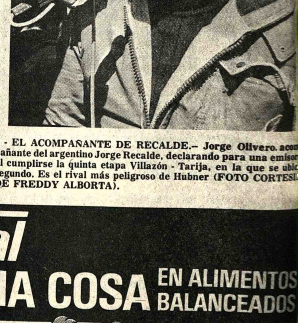

- EL ACOMPASANTE DE RECALDE.- Jorge Olivero, acompañante del argentino Jorge Recalde, declarando para una emisora al cumplirse la quinta etapa Villazón - Tarija, en la que se dio segundo. Es el rival más peligroso de Hubner (FOTO CORTESIA DE FREDDY ALBORTA).

Nueva derrota sufrió en Cali equipo argentino de Huracán

CALI, COLOMBIA, 27 (AP).- Huracán de Argentina, que terminó jugando con nueve jugadores, perdió anoche 3-2 ante el Deportivo Cali en un partido de baja calidad.

Fue la segunda derrota de Huracán en Colombia. El domingo había caído 3-1 ante Junior en Barranquilla.

El árbitro colombiano Orlando Sánchez cumplió una pobre actuación y perjudicó a los dos conjuntos en especial a Huracán.

Larosa, el hombre más importante del equipo visitante, fue expulsado a los 8 minutos del segundo tiempo por protestar airadamente luego del segundo gol de Cali. Sanabria quien había entrado por Canedo corrió igual fuerte segundos antes de concluir el partido por una acción fuerte contra el arquero Zape.

Tres minutos antes de concluir el partido, fue expulsado Samboni del equipo local.

Miguel Antonio Juárez, entrenador de Huracán no ocultó la contrariedad por las decisiones de Sánchez y prohibió a sus futbolistas que hablaran con la prensa.

El argentino Lorea puso en ventaja a Cali a los 5 minutos. Houseman en magnífica acción individual igualó a los 20.

Lorea quebró el empate a los ocho minutos de la segunda etapa con gol en aparente posición adelantada.

El argentino Benitez anotó el segundo gol local y Cabrera, que ingresó por Sánchez, descontó a los 28.

ALINEACIONES

Huracán: Baley, Espinoza, Chávez, Panesi, (Verón) Carrascosa, Lreone, Larosa, Candedo (Sanabria) Sánchez Cabrera), Ardiles (Rios) y Houseman.

Cali: García (Zape) Escobar, (Cantu) Crespo, Acevedo, Caleo, / Quiñones, (Otero) Alvarez, Contreras, Lorea, Benitez (Samboni) y Torres.

Estudian un nuevo torneo "Promocional"

En las próximas horas se definirá la realización de un torneo "Promocional" de Fútbol paralelo al certamen nacional. La mente del presidente de la Asociación de Fútbol de La Paz, es tener en actividad a los equipos que no ingresen al mencionado evento nacional.

MODALIDAD

Se distribuirá una "bolsa" común entre todos los equipos y de ahí se repartirán en forma equitativa. Inclusive habrá un trofeo para el ganador del campeonato.

Perú vendrá a Bolivia con equipos titulares

LIMA, AGO 27 (AFP).- La eración Peruana de Volleybol gnó anoche a la selección enina nacional que parará en el campeonato mericano juvenil de este rte.

l torneo se efectuará en La desde el 13 hasta el 21 de mbre entrante. El equipo erú partirá para esa capi- próximo día diez.

planfel quedó formado Mari Cervera, Gaby Cár- Silvia Quevedo, Silvia, Gilda Chico, Cecilia del Zoila Cortez, Carmen ntel, Soledad Clavijo, a Heredia, María ales y Margarita Avalos. seleccionado masculino a no ha sido designado, pero se aseguró su participación en el sudamericano Este viene entrenando con el coreano Man Bo Park, mientras que el cuadro femenino es dirigido por Jorge Sato.

Dura crítica reciben dos equipos alemanes de fútbol

MUNICH, AGO 27 (AFP).- La prensa alemana está criticando duramente a los equipos de fútbol más prestigiosos del país, el Bayern Munich, campeón de Europa, y el Moenchengladbach, monarca nacional.

Los periodicos acusan a ambos conjuntos de cobrar mucho y jugar poco tras los palizones que recibieron en Zurich y Paris, respectivamente, hace unos días.

"El Bayern, apunta Bild, cobro 80.000 dólares frente al Zurich y fue arrollado y vencido por tres a uno. El Moenchengladbach embolsó 35.000 dólares en Paris hace unos días y fue sencillamente ridiculizado por la selección francesa, vencedora por cinco a cero"

CLUB BOLIVAR

COMUNICADO

Se comunica a los socios, hinchas y simpatizantes de la Institución que ha pedido de los Comandantes de barra se deben adherir a esos grupos a fin de alentar a nuestro querido Club, en el partido que se jugará el domingo 29 frente al Club Olimpic.

La conquista del Título debe ser también un esfuerzo de la hinchada.

En la casa celeste se venderán entradas (Edf. Litoral), para evitar aglomeraciones.

EL DIRECTORIO

La Paz, 27 de Agosto de 1976

Nutrinal
ES MUCHA COSA EN ALIMENTOS BALANCEADOS

AHORA CON EL NUEVO SISTEMA PELLET

Publicentro

LA PAZ: TEL. 25696
COCHABAMBA: TEL. 21389
SANTA CRUZ: TEL. 28872

Nutrinal AVES
DINAMICA EN CALIDAD